Руководство по программам
PokerTracker **и** PokerAceHud

Май 2007 **года**

Содержание

PokerTracker

Введение 5

О программе PokerTracker 6

Работа со статистикой в PokerTracker 7

Настройка программы и баз данных 8

Настройка и импортирование сыгранных рук 10

Автоматическое импортирование данных 10

Импортирование данных вручную 12

Язык и региональные настройки 13

Базы данных и их функции 14

PosrgreSQL или Microsoft Access 14

Создание и поддержка баз данных 14

Установка PostgreSQL 16

Конвертация базы данных в PostgreSQL 21

Обслуживание баз данных Microsoft Access 22

Обслуживание баз данных PostgreSQL 23

Общие замечания по работе с базами данных Microsoft Access и PostgreSQL 23

Работа со статистикой сыгранных турниров 27

Создание резервной копии базы данных Microsoft Access 28

Создание резервной копии базы данных PostgreSQL 28

Использование базы данных на нескольких компьютерах 29

Работа со статистикой игроков в кэш играх 31

Практическое использование PokerTracker 43

Фильтры 43

Анализируем вашу игру 45

Краткий обзор 45

Достаточно ли я агрессивно играю на префлопе? 46

Достаточно ли я агрессивно играю на постфлопе? 46

Как часто я делаю «Чек-Рейз»? 47

Хорошо ли я разыгрываю большие и/или многочисленные банки? 47

Как я играю один на один? 48

Создание фильтра «контроль тильта» 48

Поиск проблемных стартовых рук 49

Хорошо ли я разыгрываю карманные пары? 50

Как я разыгрываю одномастные и разномастные связки? 51

Анализ проблемных стартовых рук с точки зрения позиции 52

Создание фильтра «10 лучших рук за день» 53

Анализ игры в позиции блайндов 54
Насколько успешно я дополняю малый блайнд, когда несколько игроков вошли в игру передо мной? 54
Насколько успешно защищаются блайнды при краже? 54
Насколько успешно крадутся блайнды? 55
Заключение 56
Анализируем игру оппонента 57
Анализ игры на префлопе 57
Какие руки оппонент играет из средней/поздней позиции? 58
Заключение 59
Анализ игры на постфлопе 60
Заключение 61
Автоматическая оценка игроков 62
Выбор стола 64
Использование данных с PokerTracker в качестве примечаний на PartyPoker 64
Проблемы и их решение 68
Как я могу решить возникшие проблемы? 68
Известные проблемы и их решения 68

PokerAceHUD

Введение 71
Быстрая настройка программы (**на примере** PartyPoker) 72
Полная настройка программы 75
Главное окно 75
Настройки программы 75
Настройка выводимой статистики на стол 85
Функции «Layout Manager» 88
Mucked Hands 87
Показатели и их значения 93
Необходимая статистика выводимая на стол 96
Поиск неисправностей 98
Кто мне поможет в решении проблем? 98
Известные проблемы и их решения 98
Перечень источников 100

PokerTracker

Введение

Цель этого руководства – детально рассмотреть функции и использование программы PokerTracker (PT) и PokerAceHud (PAH). Все те, кто только начинает работать с PT и PAH должны хотя бы раз прочесть это руководство. PT имеет множество функций, которые легко упустить из вида, так как интерфейс программы не очень интуитивен. В этом руководстве вы найдете самую важную информацию для работы с PT и PAH.

Что касается других подобных программ, то сейчас существует программное обеспечение, которое имеет те же функции, что PT и PAH, и отчасти предлагают больше возможностей. Однако мы рекомендует именно PT и PAH. У PT лучшая служба технической поддержки, и он имеет наилучшую совместимость с различными покерными сайтами. Более того, с PT работает лучшая на сегодняшний день программа для вывода статистики PokerAceHUD (о ней расскажем позже).

О программе PokerTracker

PokerTracker – мощная утилита, которая помогает игроку в покер собирать информацию о соперниках, тем самым получая преимущество в процессе принятия решений в игре. Она так же позволяет вам анализировать вашу игру. PT показывает что, где, когда и как вы разыграли. Он даёт вам представление о ваших выигрышах и проигрышах и может помочь обнаружить ошибки в вашей игре. Вместе с такими программами как PokerAceHUD и GameTime+ вы можете выводить информацию о вашем сопернике прямо на стол и всегда иметь её под рукой.

Вы можете скачать PokerTracker с сайта программы по ссылке: http://www.PokerTracker.com/pt2su.exe

Сайт программы PokerTracker: http://www.PokerTracker.com

На сайте PokerTracker вы можете найти сведения о новых версиях, а также форум, содержащий множество информации о решении проблем с программой.

Если вы впервые установили PT, то это незарегистрированная версия. Она может показать статистику лишь 1000 рук, а также не работают некоторые функции. Для полноценного использования PT, вам следует купить полную версию программы за 55$. Оплатить покупку можно с помощью Neteller, PayPal, или кредитной карты.

Регистрационный ключ будет выслан вам по электронной почте, его можно использовать только для одной копии программы. Если вы переустановите PT, то следует запросить новый ключ у службы технической поддержки (support@PokerTracker.com), предоставив следующие данные Product ID (Help -> About PokerTracker). Обычно это не представляет каких-либо трудностей и занимает всего несколько часов.

Работа со статистикой в PokerTracker

На форумах часто задаются вопросы: «Посмотрите на мою статистику в PT. Что я делаю неправильно?» Следует понять, что вся статистика в мире не позволит вам сделать конкретный вывод о качестве вашей игры. Вы можете иметь отличные показатели статистики и в то же время играть неправильно. Статистика освещает лишь количественную сторону вашей игры.

Статистика представляет интерес с точки зрения конкретно поставленных вопросов. Например: «Выигрываю ли я или проигрываю с одномастными связанными картами из поздней позиции?» После ответа на этот вопрос вы можете просмотреть статистику PT для нахождения ошибок.

Статистика – всего лишь количественная мера игры. Которая предназначена для поверхностного и приблизительного анализа вашей игры, а для конструктивного и полного разбора игры, лучше размещать свои сыгранные руки в форумах и обсуждать их с другими игроками. Если у вас есть, определённое, подозрение по поводу ошибок в вашей игре, то анализ статистики будет полезен.

Необходимым условием для работы со статистикой является размер выборки, то есть количество сыгранных и сохраненных рук. По своей сути, покер – результат вероятностного экспериментирования. Результат каждого отдельного эксперимента (руки) значительно отклоняется от величины ожидания (дисперсия). Может понадобиться большое число попыток, чтобы среднее значение приблизилось к величине ожидания.

Следующие правило гласит: статистика становится достоверной только после 20,000 сыгранных рук.

Настройка программы и баз данных

Быстрый старт

Те, кто не хочет «тратить» время на чтение всей книги, могут использовать это краткое пошаговое руководство по настройке PT для чтения рук с клиента PartyPoker, а также всю информацию о настройке программы и баз данных.

Шаг 1: Запустите PT.

Шаг 2: Нажмите «File -> Autoimport Party (and Affiliates) Hand Histories». Откроется следующее окно:

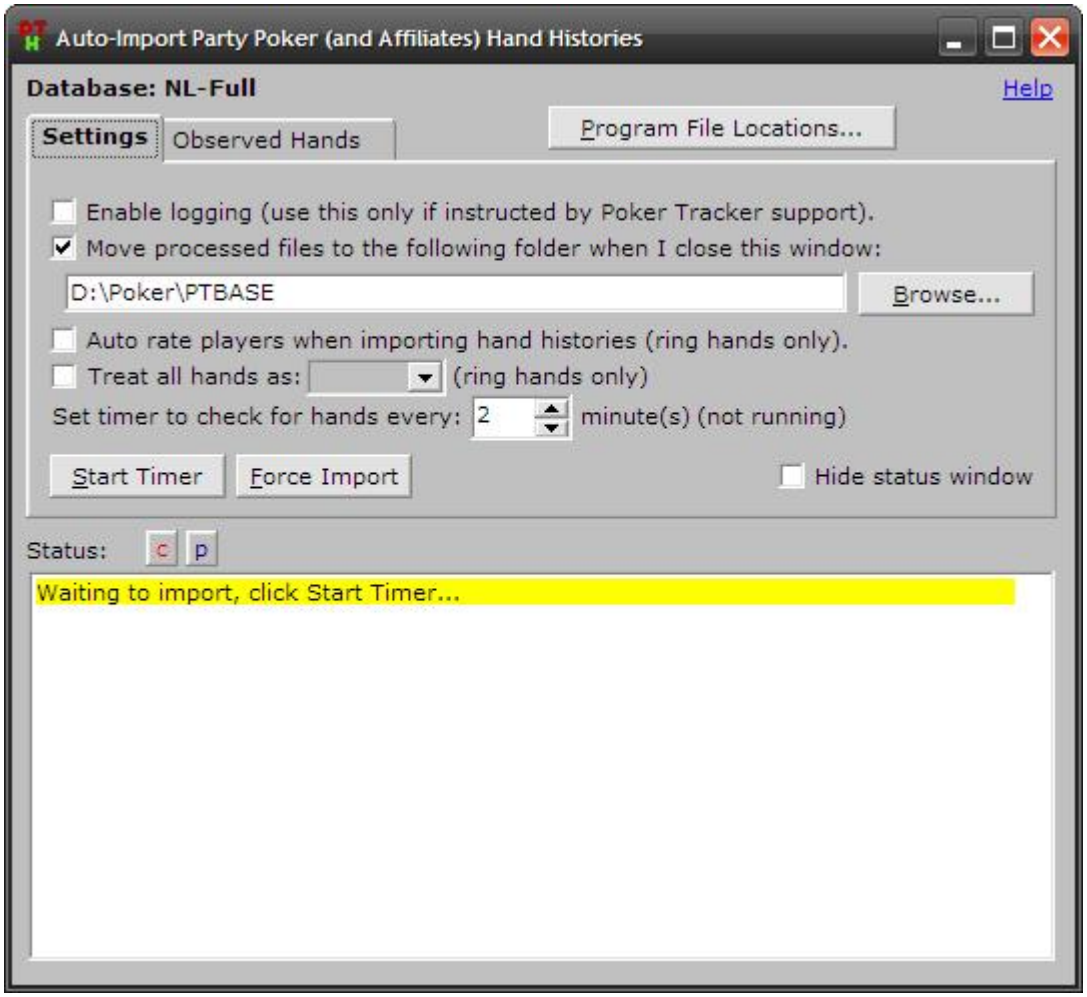

Шаг 3: Создайте на вашем жестком диске папку с названием типа «**Старые руки**» и активируйте опцию «Move processed files...», нажмите на «Browse» и выберите только что созданную папку. PT будет сохранять там обработанные руки.

Шаг 4: Убедитесь, что остальные опции настроены точно так, как показано на рисунке (деактивированы), а таймер установлен на отметке в 2 минуты.

Шаг 5: Вверху справа нажмите на «Program File Locations». Наведите курсор на директорию установки PartyPoker, где находится файл partygaming.exe и уберите галочку с пункта «disable» рядом с PartyPoker. Подтвердите изменения, нажав OK.

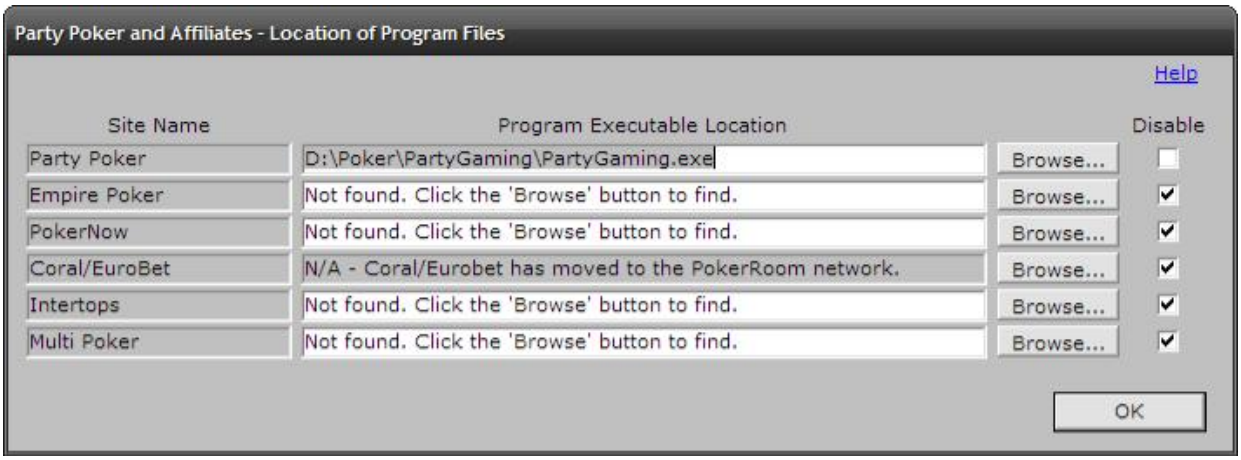

Шаг 6: Нажмите на кнопку «Start Timer».

Теперь PT будет импортировать, и обрабатывать сыгранные вами руки каждые две минуты. Вы можете проверить это после, нажав на «File -> Ring Game Player Statistics» и выбрав ваше имя из предложенного списка.

Настройка и импортирование сыгранных рук

Автоматическое импортирование данных

PT может импортировать и обрабатывать сыгранные руки по мере того, как вы играете. Для этого надо сделать настройки для каждого игрового сайта. Некоторые покерные клиенты требуют дополнительное программное обеспечение для доступа к сыгранным рукам. В этой главе ограничимся настройками для клиента PartyPoker, так как именно на этом сайте играют большинство людей. Список поддерживаемых программой покерных клиентов находится по адресу: http://www.PokerTracker.com/ptsupported.html

Чтобы настроить PT для работы с программным обеспечением PartyPoker откройте окно автоматического импортирования, выбрав в «File -> Autoimport Party (and Affiliates) Hand Histories» или нажав по иконке PartyPoker на панели управления, как показано на рисунке.

Откроется следующее окно:

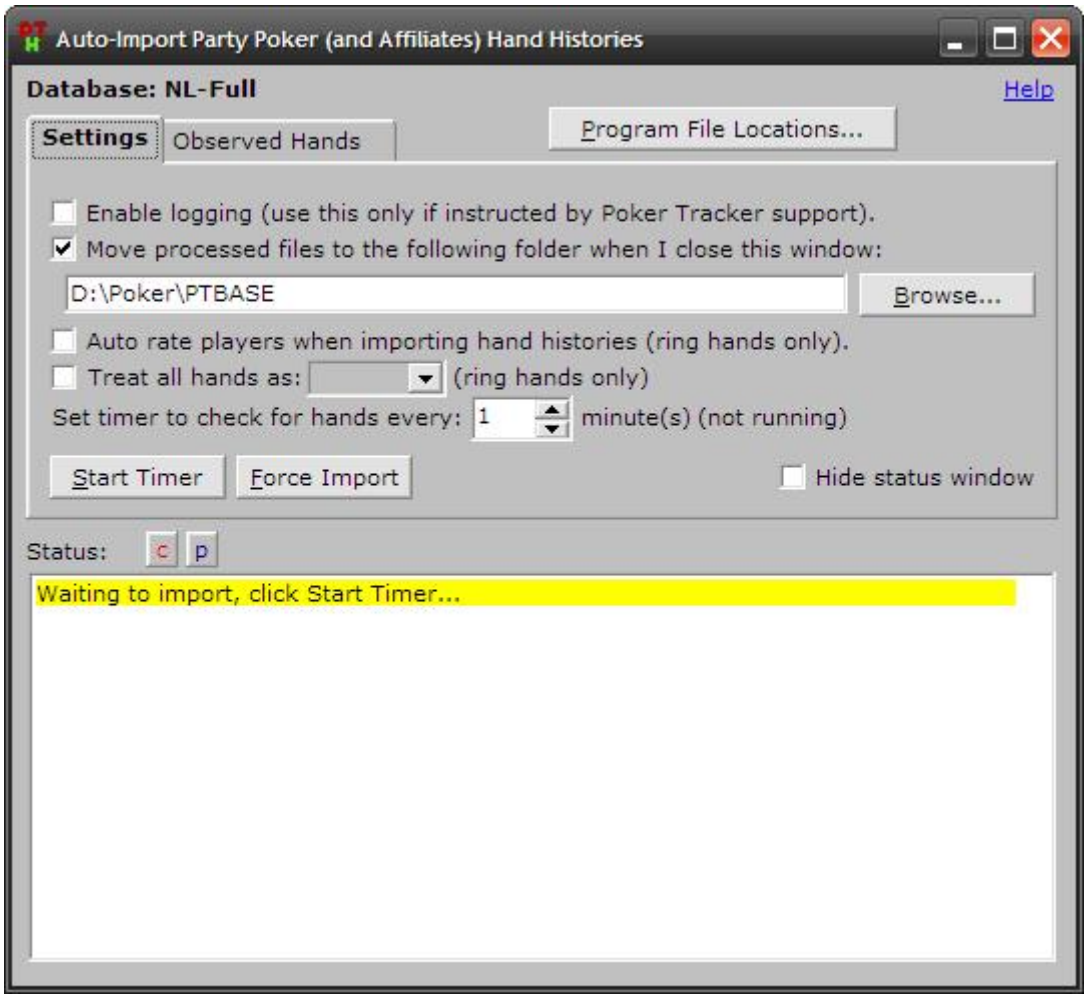

«Enable Logging...» – эта опция позволяет PT отслеживать ошибки в программе. Она может быть отключена при обычном использовании.

«Move Processed Files...» – эту опцию следует включить, чтобы PT перемещал обработанные руки в выбранную папку по закрытию окна автоматического импортирования. В этом случае PT не придётся анализировать снова уже обработанные руки, что значительно увеличит его производительность.

Рекомендуется назначить специальную папку для ранее сыгранных рук. Таким образом, вы можете восстановить базу данных, если она повреждена и не подлежит восстановлению, хотя такое случается редко.

«Auto Rate Players...» – PT может сортировать игроков по категориям в соответствии с их статистикой. Эта функция называется «Auto Rate». Вначале эту опцию можно отключить. Более детально она будет рассмотрена позднее.

«Treat All Hands as 6-max...» – PT не определяет в клиенте PartyPoker тип стола, поэтому игра за коротким столом будет отображена как игра за длинным. Если вы играете короткие столы, то можете активировать эту опцию, чтобы PT обрабатывал все руки как сыгранные за коротким столом.

«Set Timer To...» – Эта опция указывает интервал обновления рук для PT. По умолчанию это значение равно двум минутам.

Кнопка вверху справа открывает диалоговое окно «Program File Locations», где вы должны указать путь к файлу клиента PartyPoker – partygaming.exe. Также убедитесь, что опция «Disable» для PartyPoker не активирована, иначе сыгранные руки не будут импортироваться. Подтвердите изменения, нажав OK.

Окно диалога будет выглядеть следующим образом:

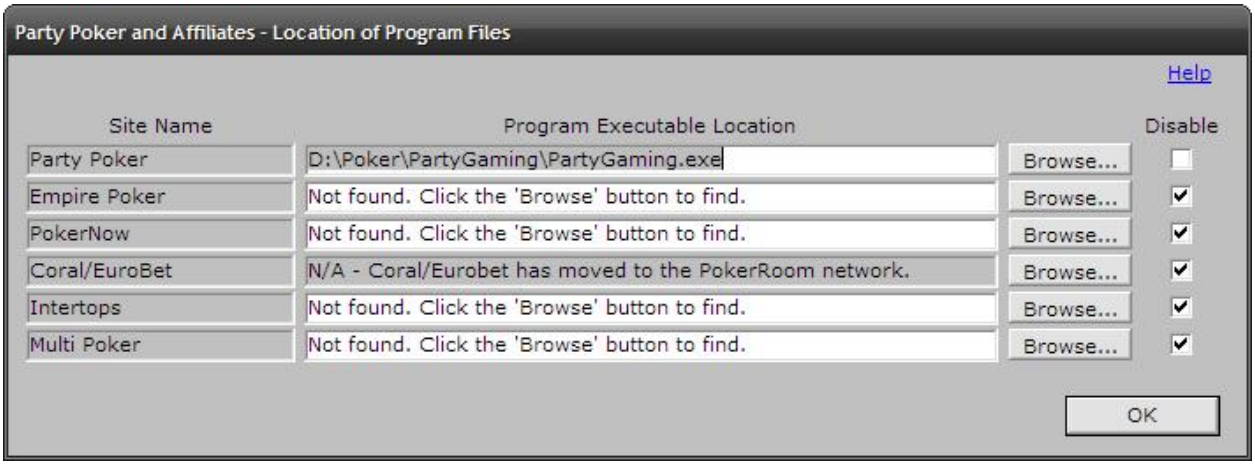

Вы можете проигнорировать закладку «Observed Hands», так как клиент PartyPoker не сохраняет руки, в которых вы не принимаете участия.

Импортирование данных вручную

Для того, чтобы импортировать историю сыгранных рук из предшествующего места сохранения, руки других пользователей, статистику турниров, которую вы получили по электронной почте, сделайте следующее:

Выберите меню импортирования, выбрав «File -> Import Hand Histories / Tournament Summaries» или нажав на соответствующую иконку панели управления, выделенную на рисунке:

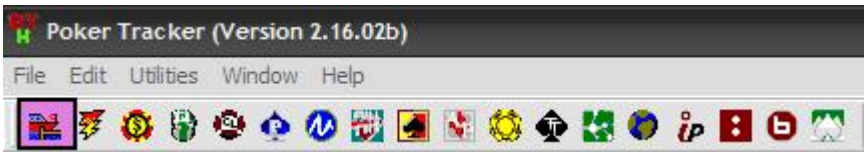

Откроется следующее окно:

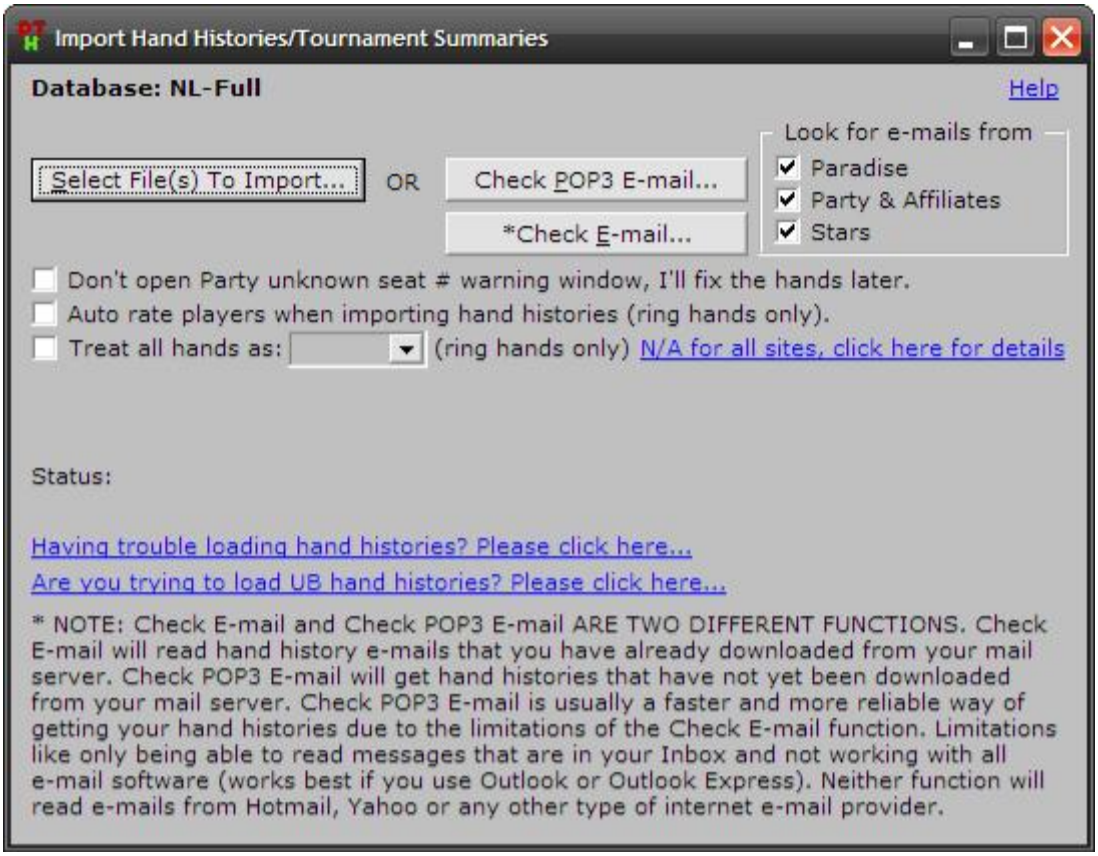

С помощью этого меню вы можете импортировать историю сыгранных рук или статистику сыгранных турниров:

«Select File(s) To Import...» – Выберите файл для импортирования. Одновременно вы можете выбрать несколько файлов, удерживая клавишу «CTRL» и выбирая мышкой нужные вам файлы, либо выбрав группу файлов, удерживая клавишу «SHIFT».

«Check POP3 E-mail...» – Эта функция позволяет запрашивать историю сыгранных рук и статистику сыгранных турниров по электронной почте с помощью протокола POP3. PT поддерживает формат файлов электронной почты Pokerstars, PartyPoker, Paradise Poker и Absolute Poker.

Вы должны указать данные своего аккаунта для получения электронной почты с помощью «Utilities -> POP3 Email Setup...».

«Check E-mail...» – С помощью этой функции вы можете импортировать сыгранные руки напрямую из папки «входящие» программы электронной почты (Outlook, Outlook Express, Mozilla Thunderbird, …).

Когда импортирование завершено, вы получите отчет о том, сколько рук было импортировано и т.д. Так же вас уведомят о любых проблемах возникших во время импортирования.

Язык и региональные настройки

Для стабильной работы PT необходимо, чтобы он имел доступ к языковым и региональным настройкам, при запуске PT спросит вас об этом. В дальнейшем вы можете изменить эти настройки с помощью «Utilities -> Regional Settings», как показано на рисунке.

Рекомендуется использовать третью опцию, как показано на рисунке, так как иначе могут возникнуть проблемы с форматом даты, времени и валюты. Покерные клиенты поддерживают англоязычный формат данных и требуют его установки.

Базы данных и их функции

Данные, импортированные из файла истории рук и статистики сыгранных турниров, сохраняются в одной или нескольких базах данных. Следующая инструкция объяснит, как использовать эти базы и оптимизировать производительность PokerTracker.

PostgreSQL **или** Microsoft Access

По умолчанию PokerTracker работает с двумя базами данных Microsoft Access: в одной сохраняется история рук, а в другой обработанная статистика на вас и других игроков. Эти базы можно конвертировать в формат PostgreSQL.

Преимущество базы данных Microsoft Access состоит в том, что она может работать без дополнительного программного обеспечения. В то же время она имеет два существенных недостатка: гораздо более медленная работа по сравнению с базой данных PostgreSQL и ограниченный размер, что означает, что вам придется создавать новую базу данных после определенного количества накопленных рук. В определенный момент у вас будет большая база данных Microsoft Access, в которой PokerTracker будет все время делать запросы. Это существенно снижает производительность PokerTracker.

Создание и обслуживание баз данных

База данных Microsoft Access лежит в основе работы PokerTracker. Даже если вы используете PostgreSQL, сначала вы должны создать новую базу данных в Microsoft Access и только затем конвертировать её в PostgreSQL.

Мы однозначно рекомендуем работать с PostgreSQL.

Для работы с базами данных используйте диалоговое окно «File -> Maintain Database Names...»

Оно выглядит следующим образом:

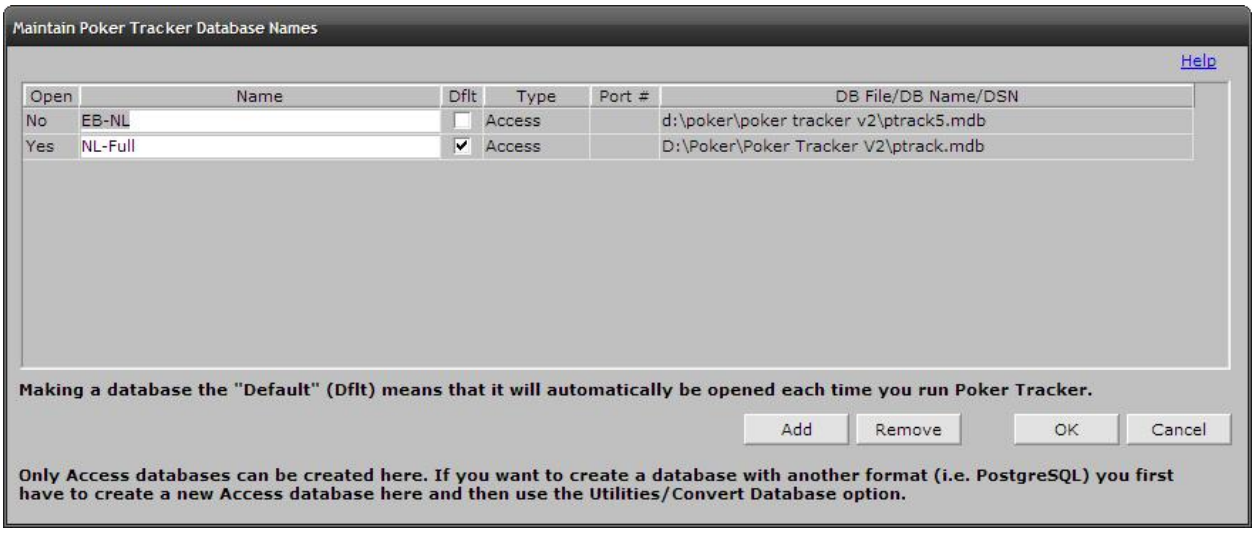

По умолчанию в PokerTracker существует одна база данных Microsoft Access. Она называется «My First Poker Tracker Database...» и отмечена галочкой в поле «Dflt». Это означает, что PokerTracker автоматически откроет эту базу при запуске.

В этом меню существуют следующие опции:

«Rename Database» – Вы можете легко переименовать базу данных, нажав на поле «Name» и изменив название базы данных. Следует заметить, что это название только для PokerTracker, название файла базы данных показано в правой колонке.

«Create New Database» – Вы можете создать новую базу данных, нажав на кнопку «Add». Затем надо ввести название новой базы данных и выбрать опцию «Create A New, Empty Access Database...». После нажатия OK появится следующее окно:

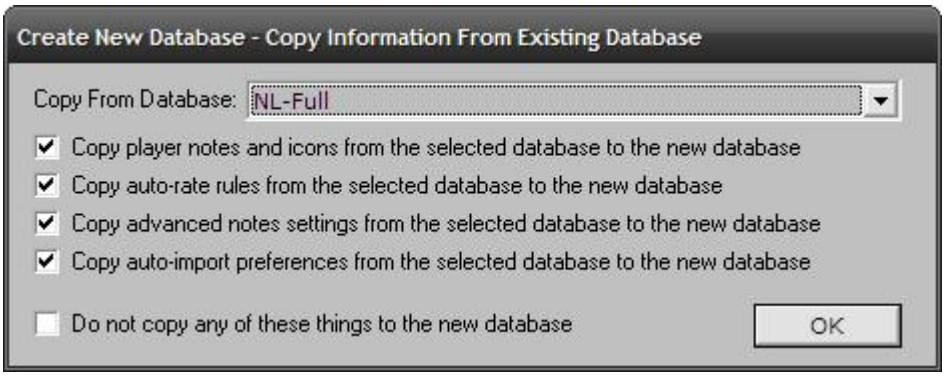

Здесь вы можете указать, хотите ли вы копировать в новую базу данных заметки об игроках, правила для автоматической оценки игроков, либо скопировать настройки автоматического импортирования из другой базы данных. Удостоверьтесь, что все необходимые настройки выполнены. После вы не сможете просто так изменить настройки. Вам следует, по крайней мере, скопировать настройки автоматического импортирования, чтобы не пришлось делать это позже. Подтвердите изменения, нажав OK. Новая база данных будет создана и появится в списке.

Примечание: PT может создавать только базы данных Microsoft Access, которые потом можно конвертировать в формат PostgreSQL. Это не представляет сложности, а сам процесс представлен ниже.

«Connect PT To An Existing Database» – Если у вас есть база данных вашего друга или вы переустановили PT и хотите, чтобы PT работал со старой базой данных, сделайте следующее. Нажмите на кнопку «Add» и задайте имя базы данных. Выберите «Browse To Find An Existing Access Database...» в поле справа для базы данных Microsoft Access выберите нужную базу данных. Вы можете выбрать существующую базу данных PostgreSQL, нажав «Select An Existing PostgreSQL Database...». Затем вы увидите список доступных баз.

«Delete Database» – Чтобы стереть базу данных выделите ее и нажмите «Remove». Подтвердите действие в диалоговом окне. Это

действие удалит базу данных в PT. Чтобы стереть базу данных полностью вам надо удалить файл вручную из папки PT.

«Default Database» – Вы можете назначить базу данных открываемую по умолчанию, поставив галочку в поле «Dflt» рядом с названием базы данных. База данных, установленная по умолчанию, всегда открывается при запуске PT.

«Open Database» – Для работы с другой базой данных, чтобы просмотреть статистику или импортировать руки, её необходимо открыть в PT. Это делается с помощью «File -> Open A Database» или нажатием соответствующей иконки на панели управления.

Откроется следующее меню:

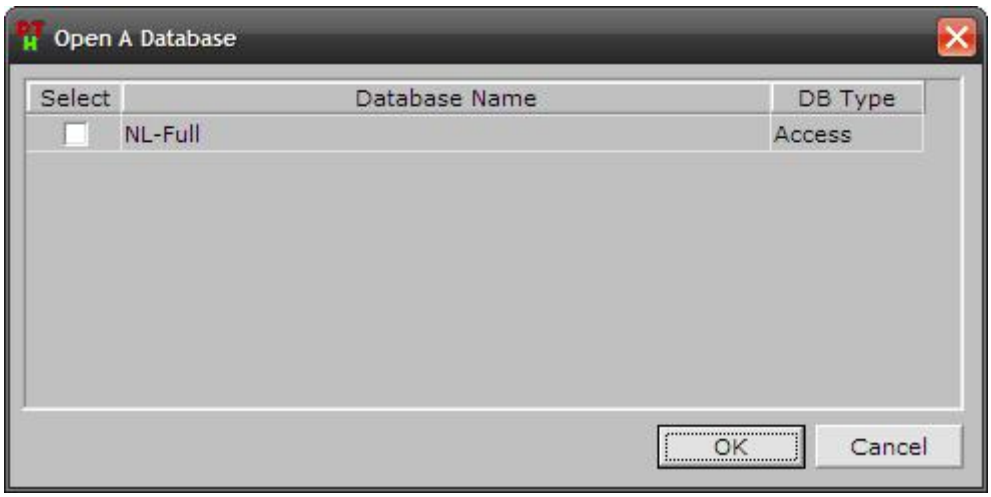

Отметьте поле «Select» для выбора базы данных и подтвердите действие нажатием OK. Теперь база данных открыта. Если вы открываете одновременно более чем одну базу данных, PT спросит вас, какую базу использовать для определенных действий, например для импортирования рук. Убедитесь, что вы выбрали верную базу данных и используете правильные названия баз данных, чтобы избежать затруднения.

«Close Database» – По аналогии с открытием базы данных вы можете закрыть базу данных с помощью «File -> Close A Database». Для PT необходимо, чтобы, по крайней мере, одна база данных была открыта, поэтому вы не можете сразу закрыть все базы данных.

Установка PostgreSQL

Чтобы конвертировать базы данных в формат PostgreSQL вам надо предварительно установить программное обеспечение PostgreSQL. Системные требования следующие: Windows 2000, Windows 2003 или Windows XP. PostgreSQL не будет работать с Windows 98 или Windows ME. Раздел, в который будет установлено PostgreSQL, должен иметь файловую систему NTFS. Чтобы узнать тип файловой системы нажмите на «Мой компьютер» и выберите «Свойства». В появившемся меню вы увидите, какая файловая система используется.

Пошаговая установка PostgreSQL:

Шаг 1: Скачайте программное обеспечение PostgreSQL по ссылке: http://www.postgresql.org/download/

Используйте последнюю версию PostgreSQL v8.2.2, так как PT может не поддерживать старые (Возможно, когда вы будите читать это руководство, PT будет работать с более новой версией базы).

Извлеките файлы и для начала установки запустите файл postgresql-8.2.msi.

Шаг 2: В качестве языка выберите English/English.

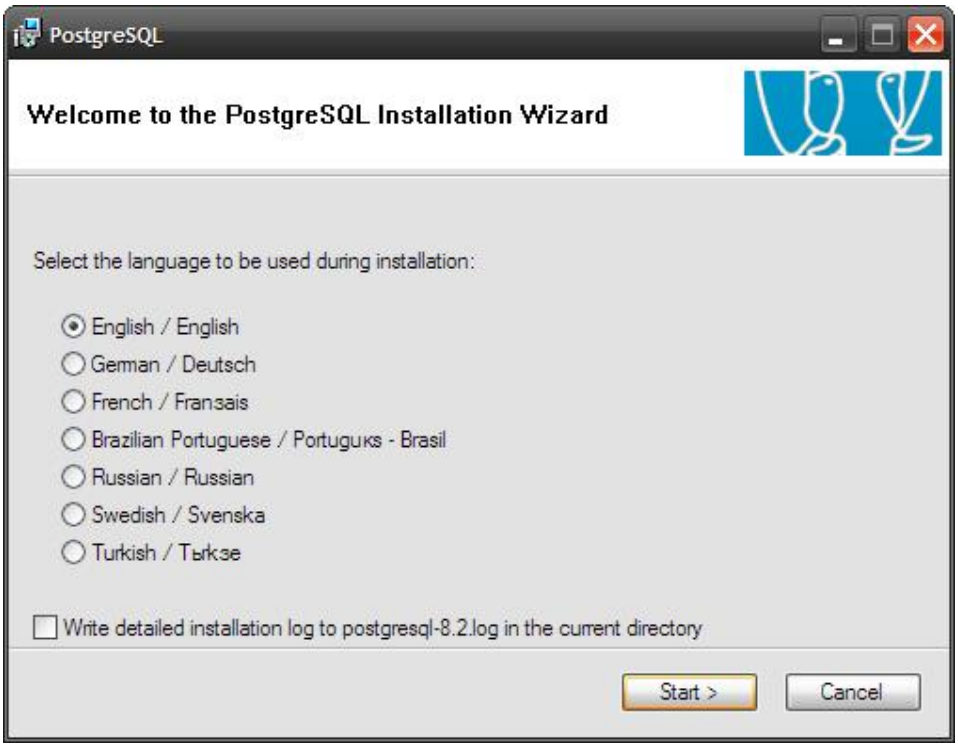

Шаг 3: Нажмите в этом окне на кнопку «Next».

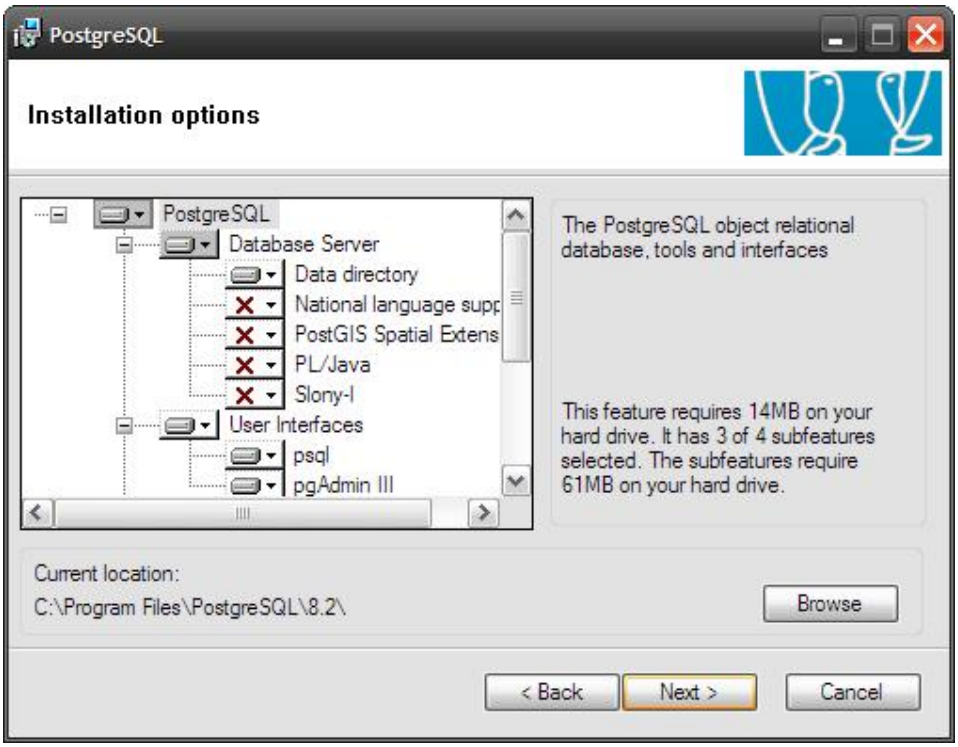

Шаг 4: Оставьте все как есть в этом окне, только введите пароль.

Не забудьте ввести пароль!!!

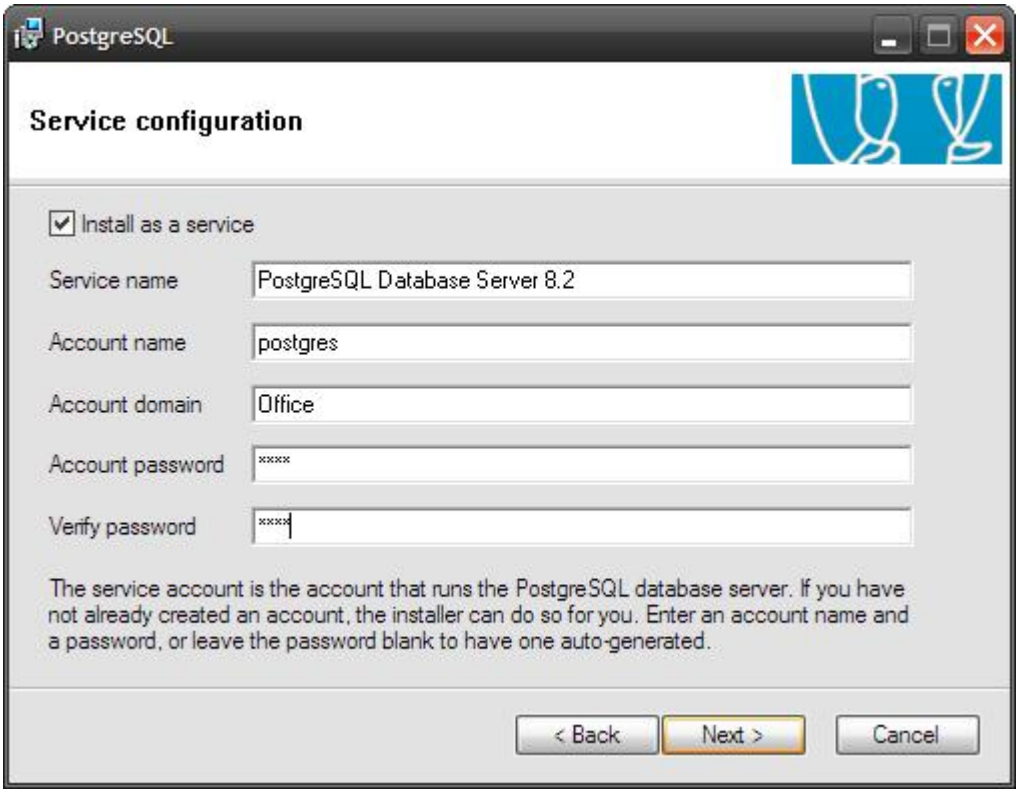

Нажав на «Next» вы увидите сообщение, где вам предложат создать нового пользователя. Вы должны согласиться.

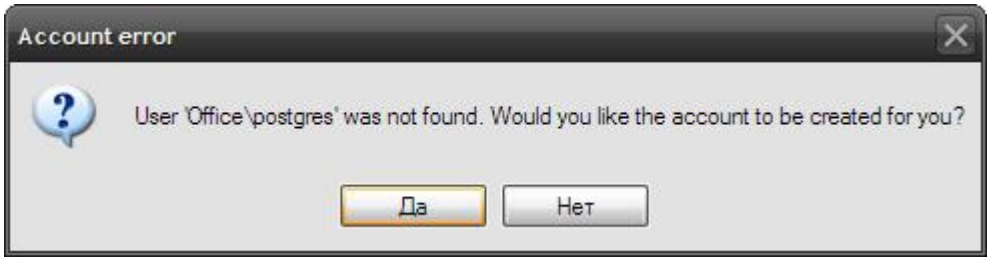

После того, как вы создали нового пользователя, появится ещё одно сообщение с предложением изменить ваш пароль на другой, сгенерированный случайным образом.

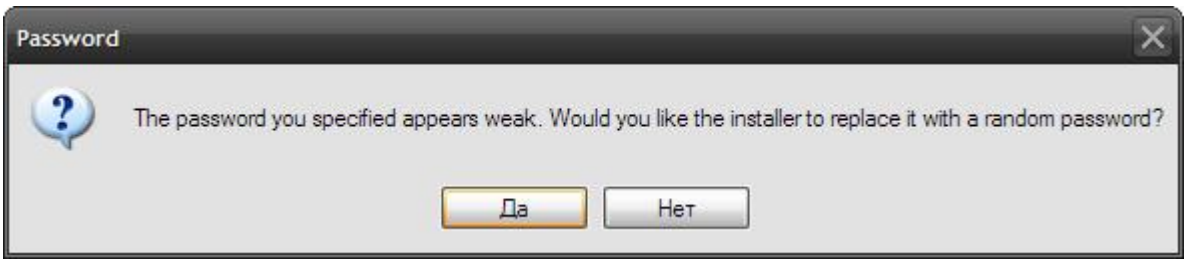

Вы должны отказаться от предложения.

Шаг 5: Снова оставьте все без изменений и введите пароль. Пароль может совпадать с предыдущим для простоты.

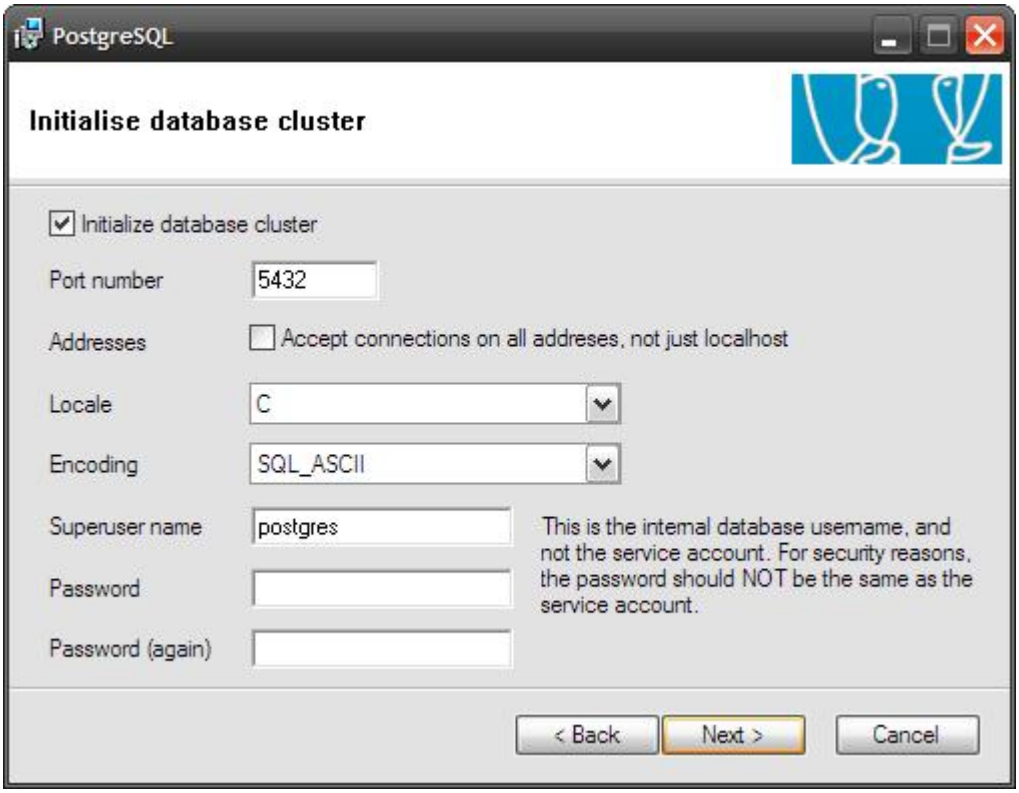

Шаг 6: Ничего не изменяя, нажмите «Next».

Шаг 7: Опять, ничего не изменяя, нажмите «Next».

Шаг 8: Нажмите «Next». Это завершит ввод данных необходимых для установки.

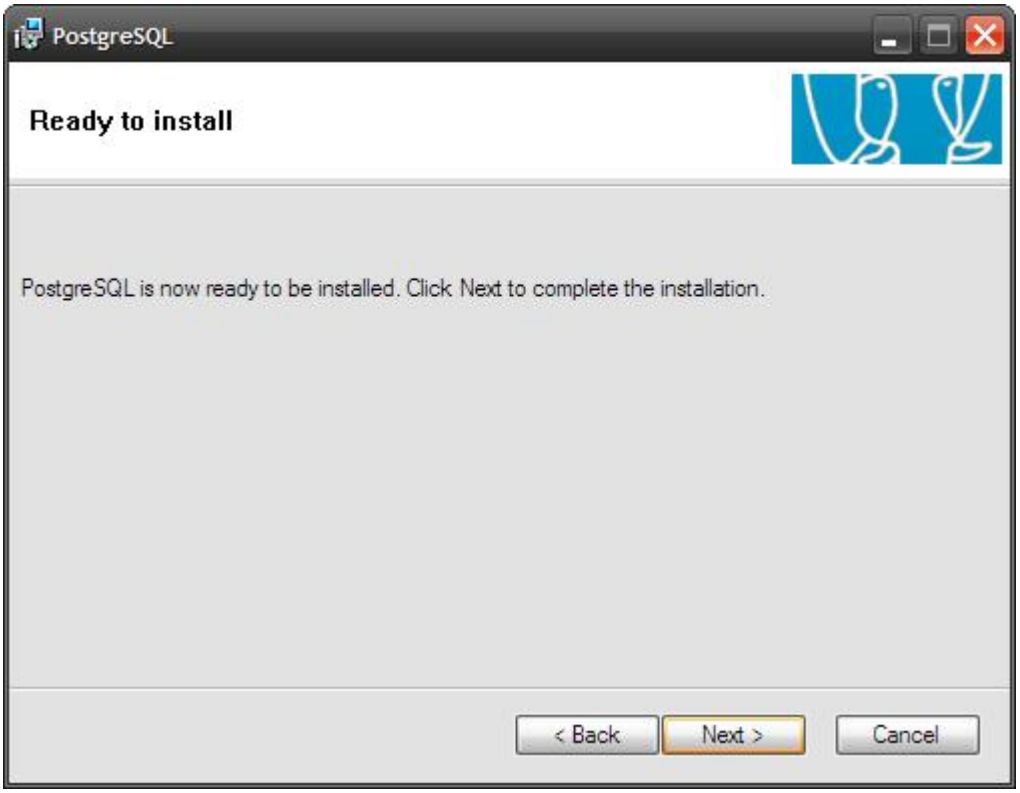

Теперь PostgreSQL установлена. Запустите PT и откройте меню «Utilities -> PostgreSQL Settings»:

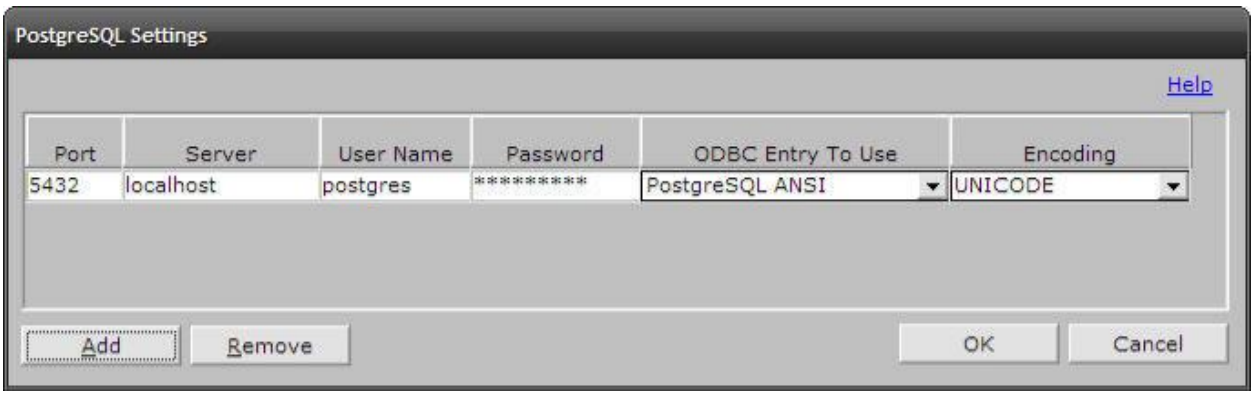

Введите имя пользователя «postgres», также введите второй пароль, который вы указали при установке, в поле «ODBC Entry To Use» выберите «PostgreSQL ANSI», в поле «Encoding» выберите «UNICODE». Теперь, установка и настройка завершена, и вы можете начать работу с базами данных PostgreSQL.

Конвертация базы данных в PostgreSQL

После установки PostgreSQL как описано выше, конвертация базы данных не представляет сложности. Откройте следующее окно с помощью «Utilities -> Convert Database».

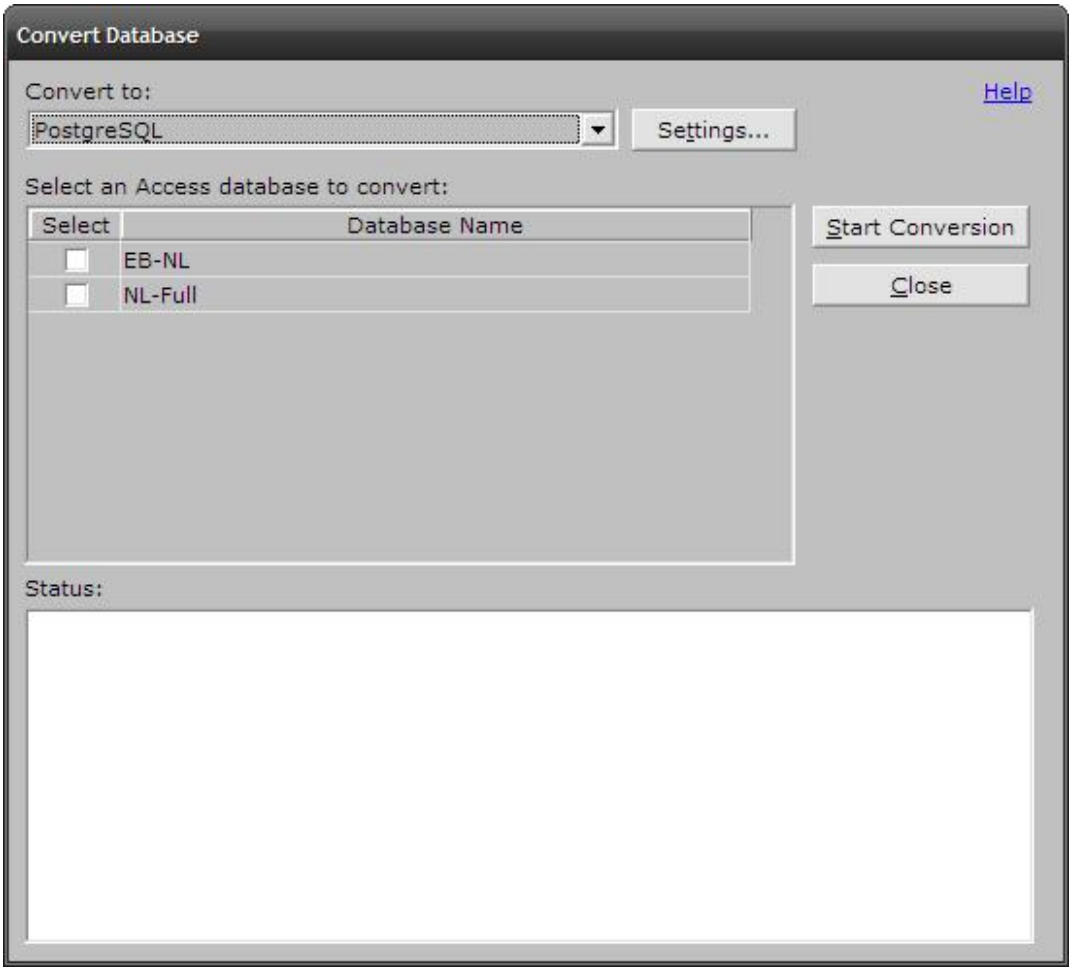

Используйте поле «Select» чтобы выбрать базу данных для конвертирования и нажмите «Start Conversion», подтвердите свой выбор. Теперь вы должны задать подходящее имя для новой базы данных и база данных Microsoft Access будет конвертирована в PostgreSQL. Это может занять от нескольких секунд до нескольких часов, в зависимости от мощности компьютера и размера базы данных. Если процесс слишком долог для вас, то можно отменить операцию.

Чтобы работать с новой базой данных, надо открыть базу данных PostgreSQL, как описано выше при помощи «File -> Maintain Database Names» и закрыть старую базу Microsoft Access. Более того, следует сделать новую базу PostgreSQL – базой данных по умолчанию, чтобы в дальнейшем она открывалась автоматически при запуске PokerTracker.

Обслуживание баз данных Microsoft Access

Работать с базами данных PokerTracker довольно просто. Время от времени после окончания автоматического импортирования рук, PokerTracker проинформирует вас о необходимости сжатия базы данных для обеспечения оптимальной производительности. Вам следует всегда делать это. Самый простой и лучший способ это сделать – выбрать «Utilities -> One Step Compact – Poker and Hand History Databases» и подтвердить свой выбор. Сжатие начнется автоматически.

Сжатие может занять от нескольких секунд до нескольких часов в, зависимости от размера базы данных и мощности компьютера. Ни в коем случае не отменяйте эту операцию или база данных будет повреждена без возможности восстановления.

PokerTracker создает резервную копию базы данных перед началом сжатия и сохраняет ее в директории PokerTracker. Если у вас возникли проблемы, то можно заменить поврежденный банк данных резервной копией. Например, резервная копия для базы данных ptrack.mdb будет называться ptrack_backup.mdb.

Вы можете сжать базу данных статистики и базу данных сыгранных рук отдельно с помощью «Utilities -> Compact a Database и Utilities -> Compact Hand History Database». Однако метод, описанный выше, проще и занимает меньше времени.

Можно настроить напоминание о необходимости сжатия базы данных нажатием в «Utilities -> Compact Database Preferences». Для часто играющих, стоит установить значение в 7 дней. Те, кто играет реже, могут увеличить его до 14 дней. Также вы можете указать отдельную директорию для сохранения резервной копии базы данных.

Функция «Utilities -> Repair a Database» позволяет восстановить поврежденную базу данных Microsoft Access. Если вы работаете с базой данных Microsoft Access и в ней произошла ошибка, то попробуйте использовать эту функцию для её восстановления.

Обслуживание баз данных PostgreSQL

Обслуживание баз данных PostgreSQL осуществляется полностью с помощью «Utilities -> PostgreSQL Database Functions».

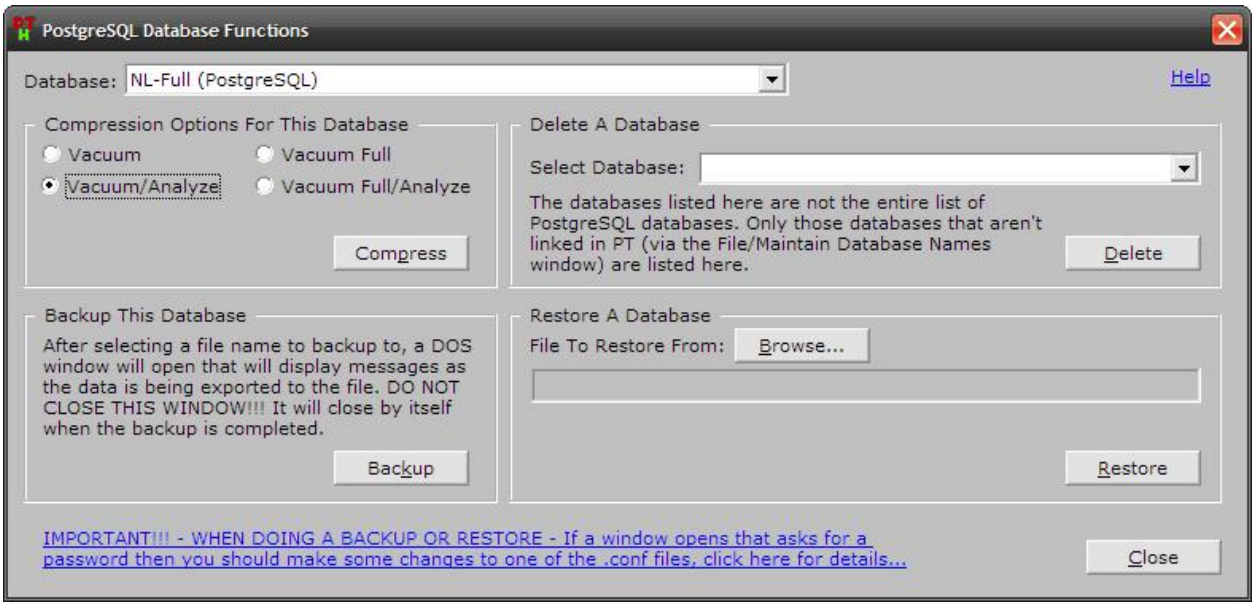

PokerTracker напомнит вам о необходимости сжатия базы данных после автоматического импортирования. Это следует делать, чтобы избежать проблемы с производительностью PokerTracker. Для сжатия банка данных достаточно выбрать эту опцию и нажать «Compress». Настройка по умолчанию «Vacuum/Analyze» указывает степень и метод сжатия. Эта настройка хороша и может быть оставлена без изменений. После подтверждения операции начнется процесс сжатия. Он может занять от нескольких секунд до нескольких часов, в зависимости от размера базы данных и мощности компьютера. Не отменяйте операцию, так как это может повредить базу данных без возможности восстановления.

Опция удаления базы данных PostgreSQL, описанная здесь предназначена для баз, которые не связаны с PokerTracker. Только старые, ненужные базы данных, невзаимодействующие с PokerTracker могут быть стерты таким образом. Поэтому выше мы описывали удаление базы данных, работающих с PokerTracker в настоящий момент времени.

Создание резервной копии и восстановление базы данных описаны в следующем пункте.

Общие замечания по работе с базами данных Microsoft Access и PostgreSQL

Нажатие на «Utilities -> Database Maintenance And Options» приведёт к открытию общего окна для поддержки баз данных Microsoft Access и PostgreSQL. Функции расположены на нескольких закладках и будут описаны одна за другой:

Закладка «Ring Hands»

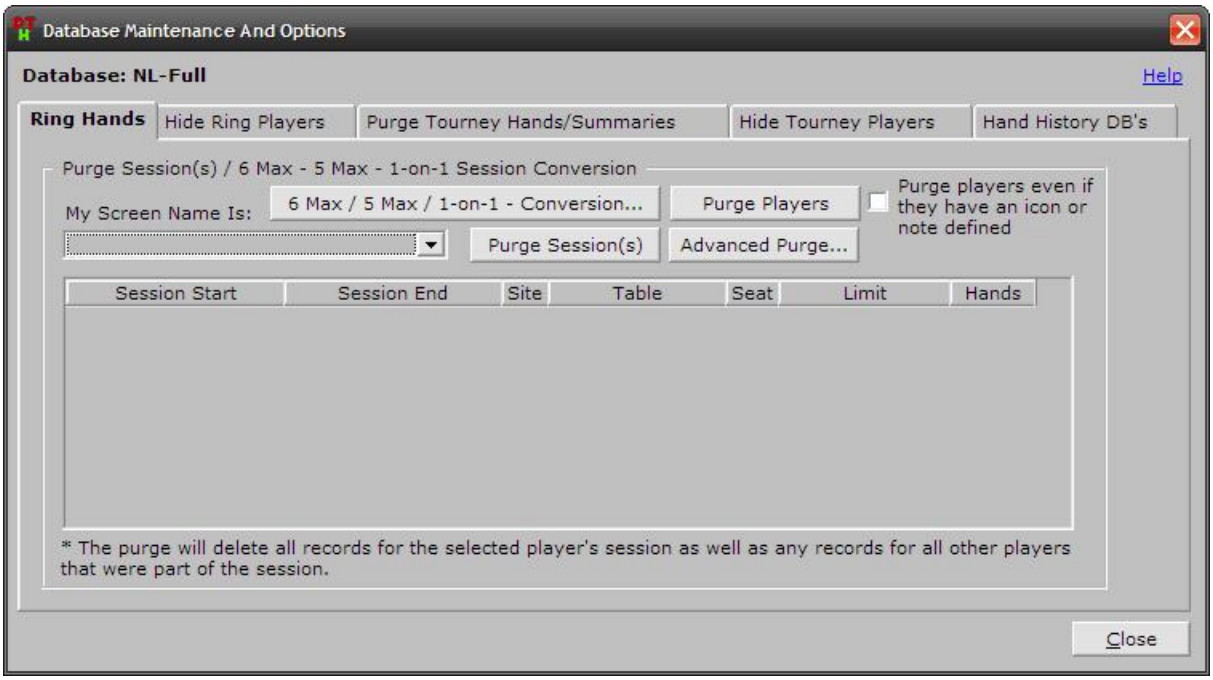

«6 Max / 5 Max / 1-on-1 – Conversion...» – Большинство покерных клиентов не указывают тип стола в истории сыгранных рук. Поэтому PT обрабатывает все руки, как если бы они были сыграны за обычным столом с десятью игроками. Данная опция позволит вам исправить это, так чтобы в игровой статистике отражался достоверный тип стола. Откроется это окно:

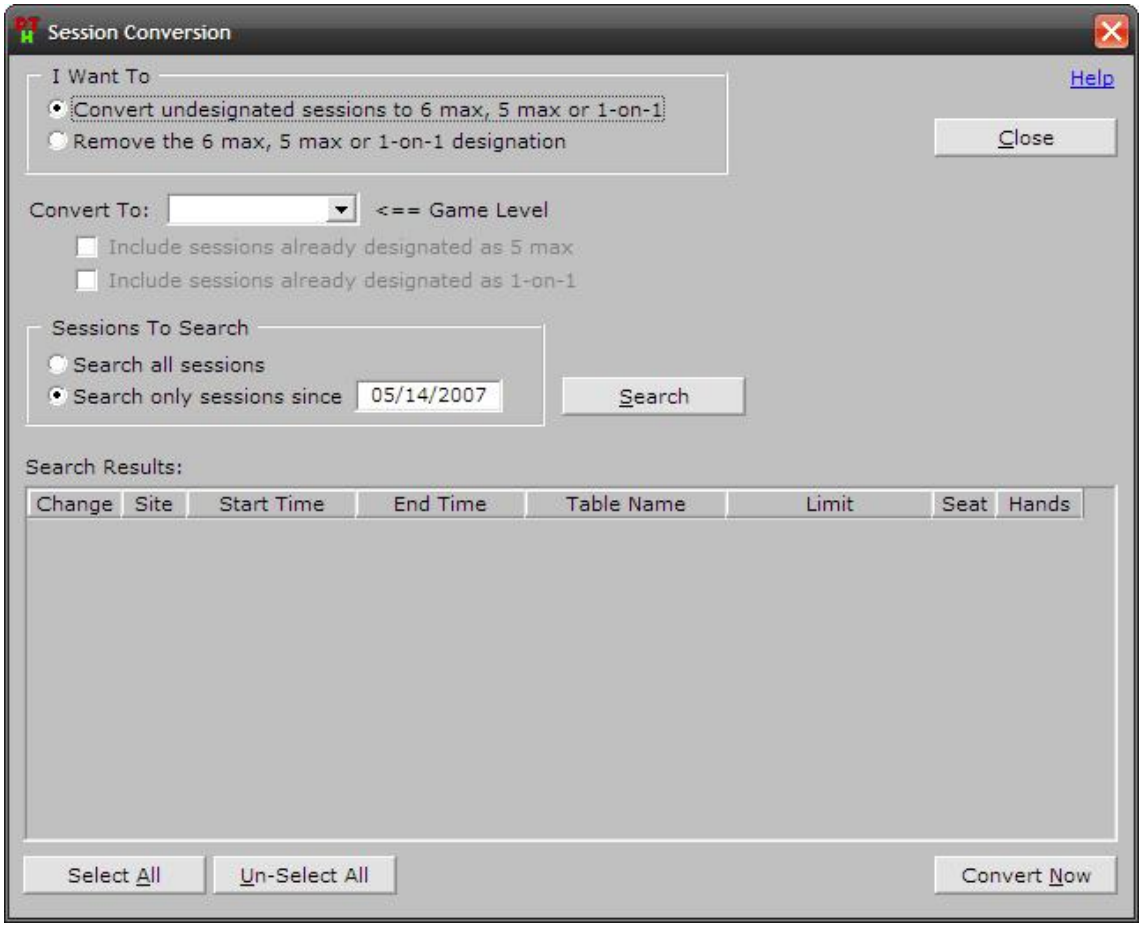

Выберите тип вашего стола из списка с помощью «Convert To:» (например «6 max» для коротких столов на PartyPoker) и используйте опцию «Search», чтобы извлечь искомые столы из базы данных. Рекомендуется проводить поиск по дате, так как иначе этот процесс может занять очень много времени. Выделите нужные сессии, обычно достаточно нажать «Select All». Нажмите на кнопку «Convert Now» и подтвердите начало конвертирования. Это займет некоторое время в зависимости от количества сессий.

Если вы случайно измените не те сессии, то вы можете отменить операцию в этом окне, выбрав «I want to Remove the 6 max,5 max 1-on-1 designation».

«Purge Sessions» – Эта опция удаляет сессии, выбранные из списка. Вам придется вновь импортировать руки, если вы их случайно удалите.

«Purge Players» – Эта опция удаляет из базы данных имена игроков, для которых не было импортировано ни одной руки или для кого не существует информации в базе данных.

Закладка «Hide Ring Players»

Эта функция скрывает игроков с минимальным числом сыгранных рук, таким образом, их статистика не будет отображаться в PokerTracker. Вначале это кажется полезным, возможно, для статистического исследования, когда вы хотите сконцентрировать свое внимание на игроках, на которых у вас есть большой объем информации. На практике это не столь полезно.

Закладка «Purge Tourney Hands / Summaries»

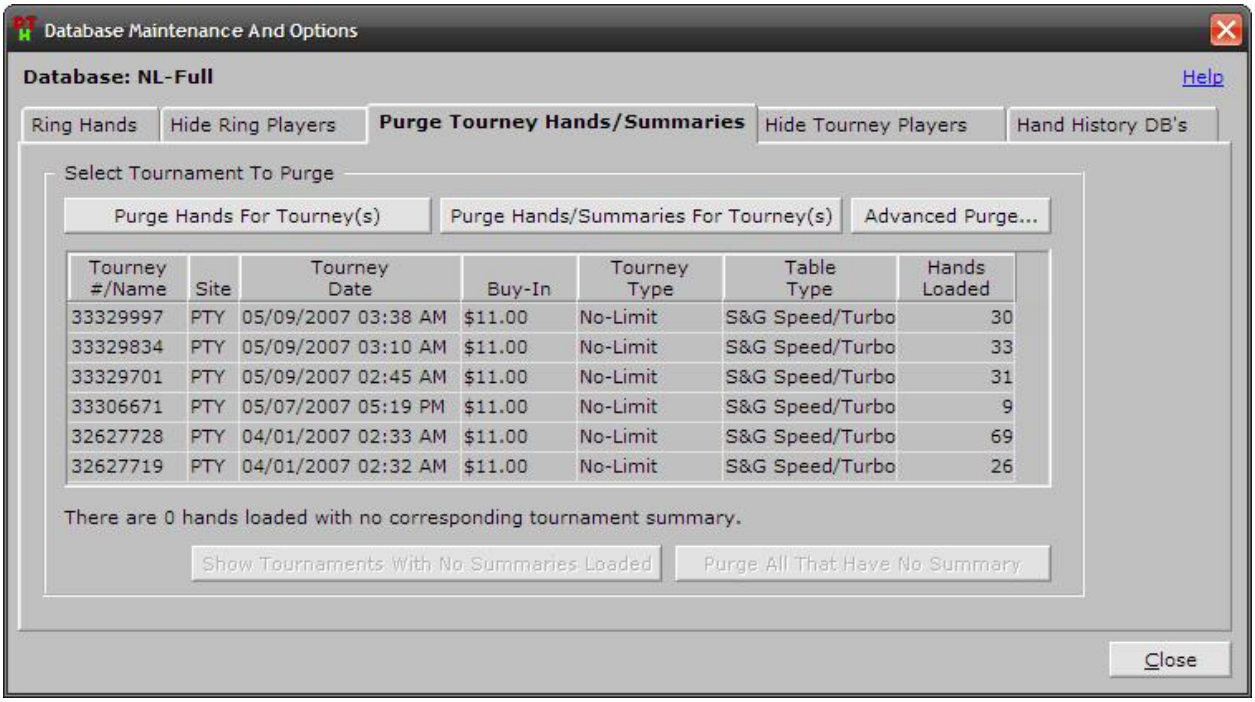

«Purge Hands for Tourney(s)» – Эта функция удаляет историю рук для выбранных турниров и информацию о них. Будьте осторожны! Вы можете исправить ошибку, только импортировав желаемые руки заново.

«Purge Hands / Summaries for Tourney(s)» – Эта функция удаляет не только историю рук для турниров, но также и описание турнира. Также будьте осторожны с этой функцией!

«Show Tournaments With No Summaries Loaded» – Эта функция отсортирует турниры, для которых не существует описания. Подробнее об этом расскажем позднее.

«Purge All That Have No Summary» – Удаляет все данные по турнирам, для которых нет описания. Будьте осторожны с этой функцией. Ошибку можно исправить только с помощью повторного импортирования желаемых рук.

Закладка «Hide Tourney Players»

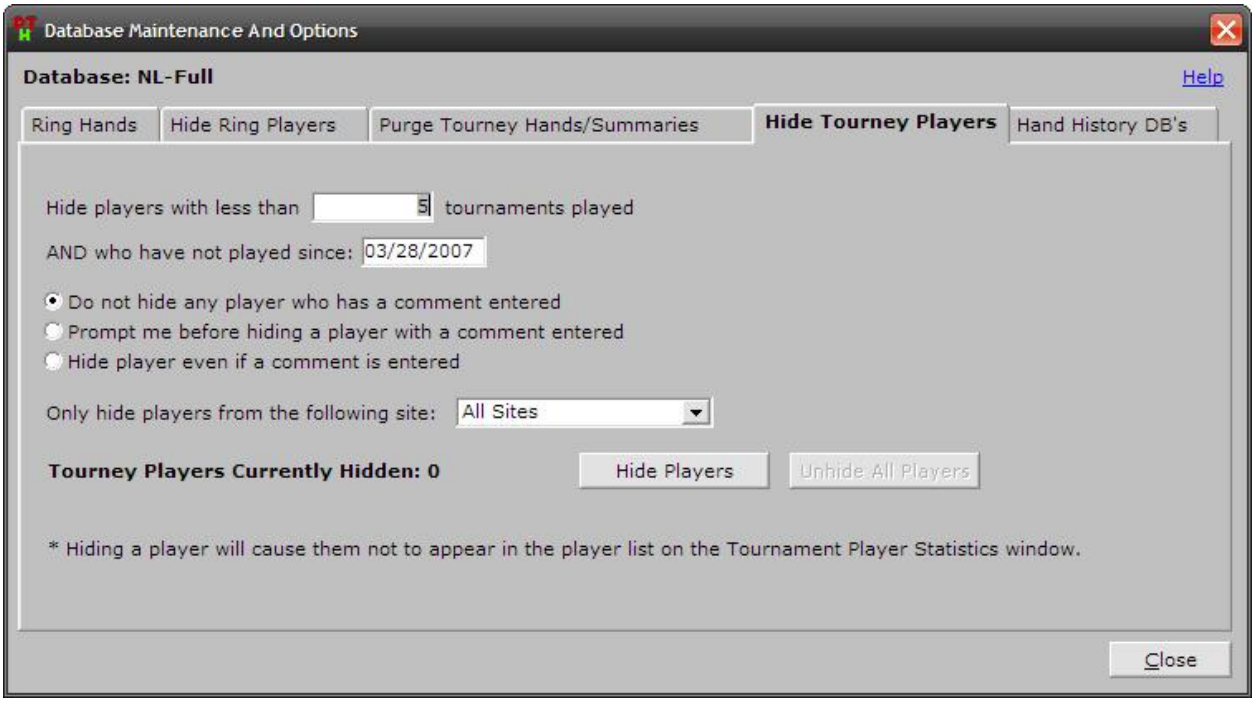

Эта функция скрывает игроков с минимальным количеством сыгранных рук, таким образом, их статистика не отображается в PokerTracker. Вначале эта функция может показаться полезной, для статистического исследования, когда вы хотите сконцентрировать своё внимание на игроках, на которых у вас собрано много информации. На практике это не столь полезно.

Закладка «Hand History DB´s»

Эта закладка позволяет вам администрировать дополнительные базы сыгранных рук, если основная база данных достигла максимального размера. Это случается настолько редко, что сошлёмся на Help для PokerTracker.

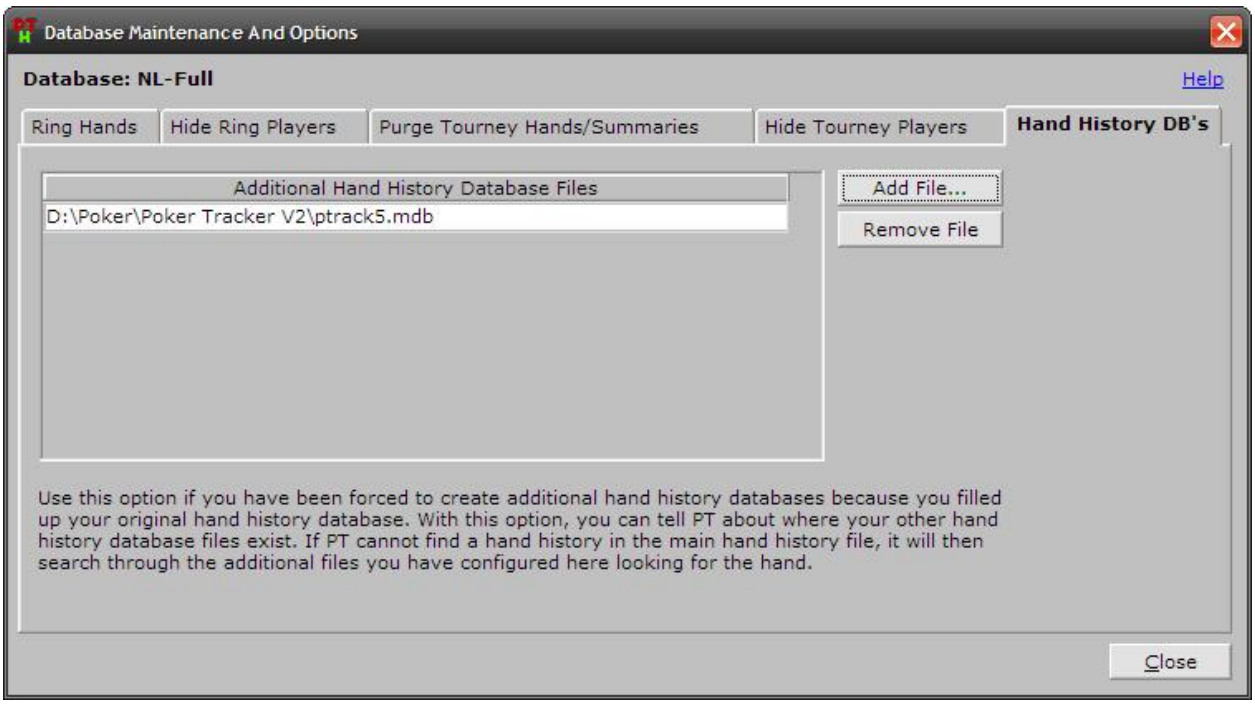

Работа со статистикой сыгранных турниров

Многие покерные клиенты испытывают трудности при обработке описания турниров. Зачастую вам придется вручную вписывать их в PokerTracker. Покажем, как это работает на примере PartyPoker.

После завершения турнира следует проверить, загрузилось ли описание для этого турнира. Это можно сделать либо с помощью «Utilities -> Database Maintenance And Options», как было описано в предыдущей части или откройте диалог «File -> Party & Affiliates Tournament Results – Manual Entry»:

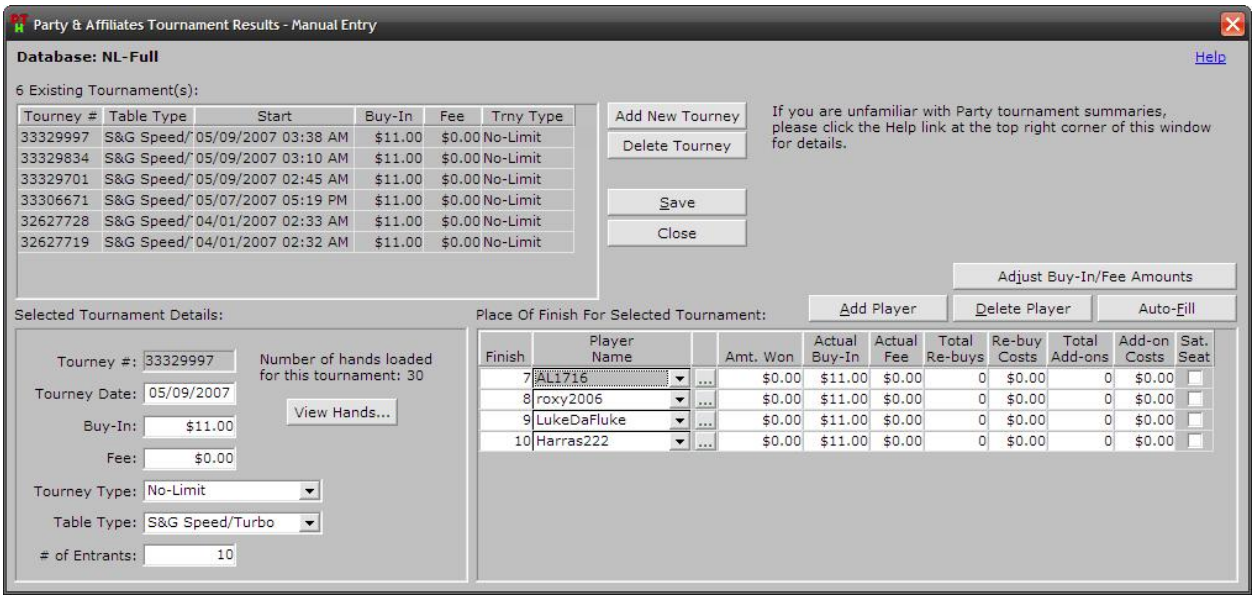

Найдите турнир с недостающими данными и вставьте необходимую информацию в «Selected Tournament Details»: байин, размер рейка, вид турнира и количество игроков.

В списке участников справа вам следует найти ваше имя и ввести байин, размер и количество ребаев, аддонов. Нажмите «Save» для сохранения информации.

Создание резервной копии базы данных Microsoft Access

Я хотел бы прояснить следующее: как и для любого другого программного обеспечения, вы должны регулярно делать резервную копию данных, работая с PT. Базы данных могут быть повреждены или утеряны ввиду многих причин: вирусы, сбой работы жесткого диска, сбой в работе программ и т.д. Резервное копирование должно проводиться регулярно, чтобы свести к минимуму риск потери данных. Я советую всем пользователям PT делать резервное копирование данных, по крайней мере, один раз в неделю, если база была модифицирована.

Для создания резервной копии базы данных Microsoft Access сделайте следующее:

База данных Microsoft Access находится в директории установки PT. Базы данных PT называются PTRACKx.MDB, где x номер базы по возрастанию. База, созданная при установке, имеет название PTRACK.MDB, а следующая база будет называться PTRACK2.mdb. База данных истории рук называется HHDB.MDB.

Лучше всего скопировать файл с названием PTRACKx.MDB и HHDB.MDB в безопасное место на вашем жестком диске или вообще на другой жесткий диск (а не в другой раздел вашего диска). Еще лучше записать файлы на CD или DVD. В этом случае резервная копия в безопасности и не зависит от краха жесткого диска или проблем с электричеством.

Для восстановления базы (учитывая, что установленный PT в порядке, только база данных повреждена) достаточно заменить поврежденную базу данных резервной копией.

Также база данных Access может быть соединена с заново установленным PT с помощью меню «File -> Maintain Database Names as Described».

Создание резервной копии базы данных PostgreSQL

Я хотел бы прояснить следующее, как и для любого другого программного обеспечения, вы должны регулярно делать резервную копию данных, работая с PT. Базы данных могут быть повреждены или утеряны ввиду многих причин: вирусы, сбой работы жесткого диска, сбой в работе программ и т.д. Резервное копирование должно проводиться регулярно, чтобы свести к минимуму риск потери данных. Я советую всем пользователям PT делать резервное копирование данных, по крайней мере, один раз в неделю, если база была модифицирована.

Создание резервной копии базы данных PostgreSQL можно сделать следующим образом.

Откройте меню «Utilities -> PostgreSQL Database Funtions»:

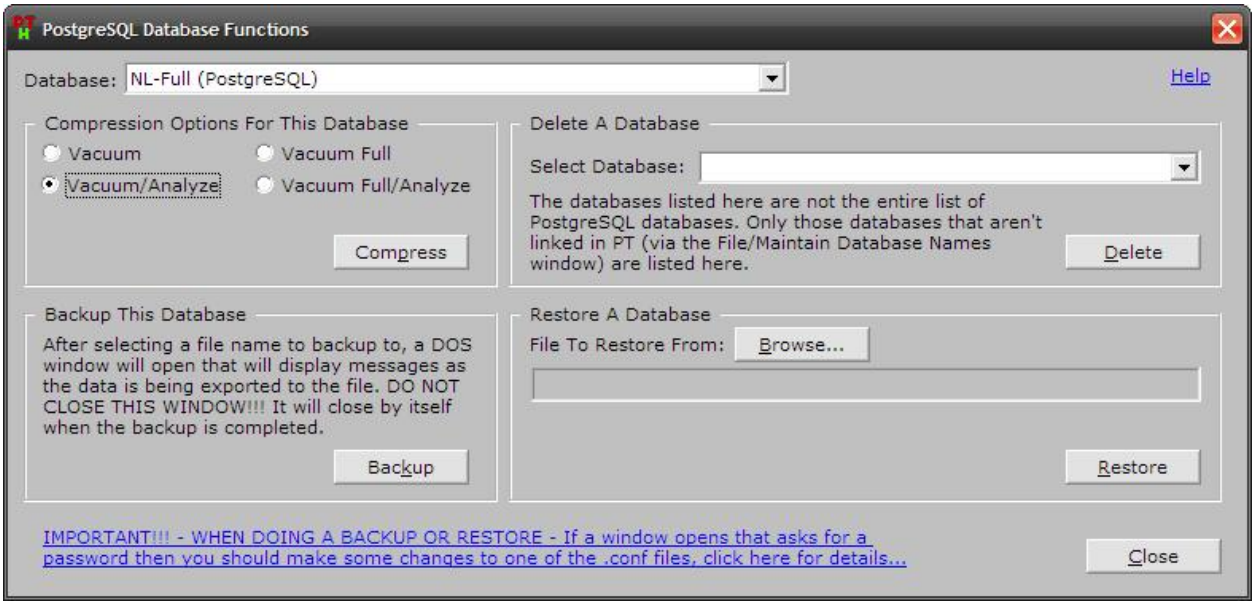

Нажмите на кнопку «Backup» и введите имя резервной копии. Расширение следует оставить «.backup». Откроется окно DOS и вам надо будет ввести пароль для PostgreSQL, который вы вводили вначале установки.

Подтвердите пароль нажатием «Enter». Резервная копия будет создана. Сохраните эти файлы в безопасном месте на вашем или другом жестком диске (а не просто в другом разделе жесткого диска). Еще лучше записать файлы на CD или DVD. В этом случае резервная копия в безопасности и не зависит от краха жесткого диска или проблем с электричеством.

Для восстановления базы данных нажмите на кнопку «Restore» в том же поле. Откроется диалоговое окно для выбора файлов резервных копий. База данных будет восстановлена. Если название баз совпадают, то новая база заменит старую. Если базы с таким именем не существует, новая база будет создана. Для использования новой базы вы должны связать ее в PT с помощью «Dialog File -> Maintain Database Names».

Использование базы данных на нескольких компьютерах

Если вы используете дома более одного компьютера, например настольный компьютер и ноутбук, то довольно просто использовать одну базу данных для обоих компьютеров.

Предварительно локальная сеть должна быть настроена должным образом. Компьютер, на котором будет находиться база данных, должен иметь статический IP адрес. Также должен быть доступен порт с номером 5432.

Необходимо сделать следующие настройки:

На главном компьютере:

1. Установите PokerTracker и PostgreSQL.
2. Конвертируйте базу данных в PostgreSQL.
3. Откройте «Start -> Programme -> PostgreSQL 8.0 -> Configuration Files -> Edit pg_hba.conf»
4. Прокрутите изображение в окне до самого низа и добавьте следующую строку в раздел «IPV4 local connections»:
   host all all 192.168.10.4/24 md5
5. **Откройте** «Start -> Programme -> PostgreSQL 8.0 -> Configuration Files -> Edit postgresql.conf»
6. Измените следующую строку в «Connections and Authentication»:
   с #listen_addresses = 'localhost'
   на listen_addresses = '*'
7. Сохраните файл и все готово.

На втором компьютере:

1. Установите PokerTracker и PostgreSQL.
2. В PokerTracker откройте «Utilities -> PosgreSQL Settings» и измените «localhost» на IP адрес главного компьютера.

Теперь PokerTracker на обоих компьютерах сможет использовать одну и ту же базу данных, находящуюся на главном компьютере.

Работа со статистикой игроков в кэш играх

В этой главе рассматривается работа со статистикой игроков в кэш игры в мельчайших подробностях. Опции для турнирных игроков практически те же. Здесь описаны только самые основные функции. Более детально мы их рассмотрим в главе «**Практическая работа с** PT». Таким образом, ссылайтесь на эту главу, если что-то непонятно о той или иной функции.

Вызовите меню «File -> Ring Game Player Statistics» или нажмите на соответствующую иконку на панели управления, и PT покажет вам статистику, созданную на основе истории рук.

Левая сторона содержит список игроков вне зависимости от того на какой вкладке вы находитесь:

Окно статистики выводит различные показатели на разных закладок. Ниже даётся подробное описание каждой закладки и их основные функции.

Если вы не знакомы с обозначениями и аббревиатурами, используемыми для статистики, просто наведите курсор на иконку и ее описание не замедлит появиться.

Вы будете постоянно использовать следующие три кнопки в окне статистики PokerTracker:

Они представляют следующие опции:

s: Эта кнопка позволяет изменять принцип сортировки данных.

p: Вызывает меню печати для текущей страницы.

r: открывает «**реплеер**» для выбранной руки. С помощью этой опции вы увидите, как была разыграна та или иная рука.

Закладка General Info

Это первая закладка, которую вы увидите при открытии статистики кэш игр. Она выглядит следующим образом:

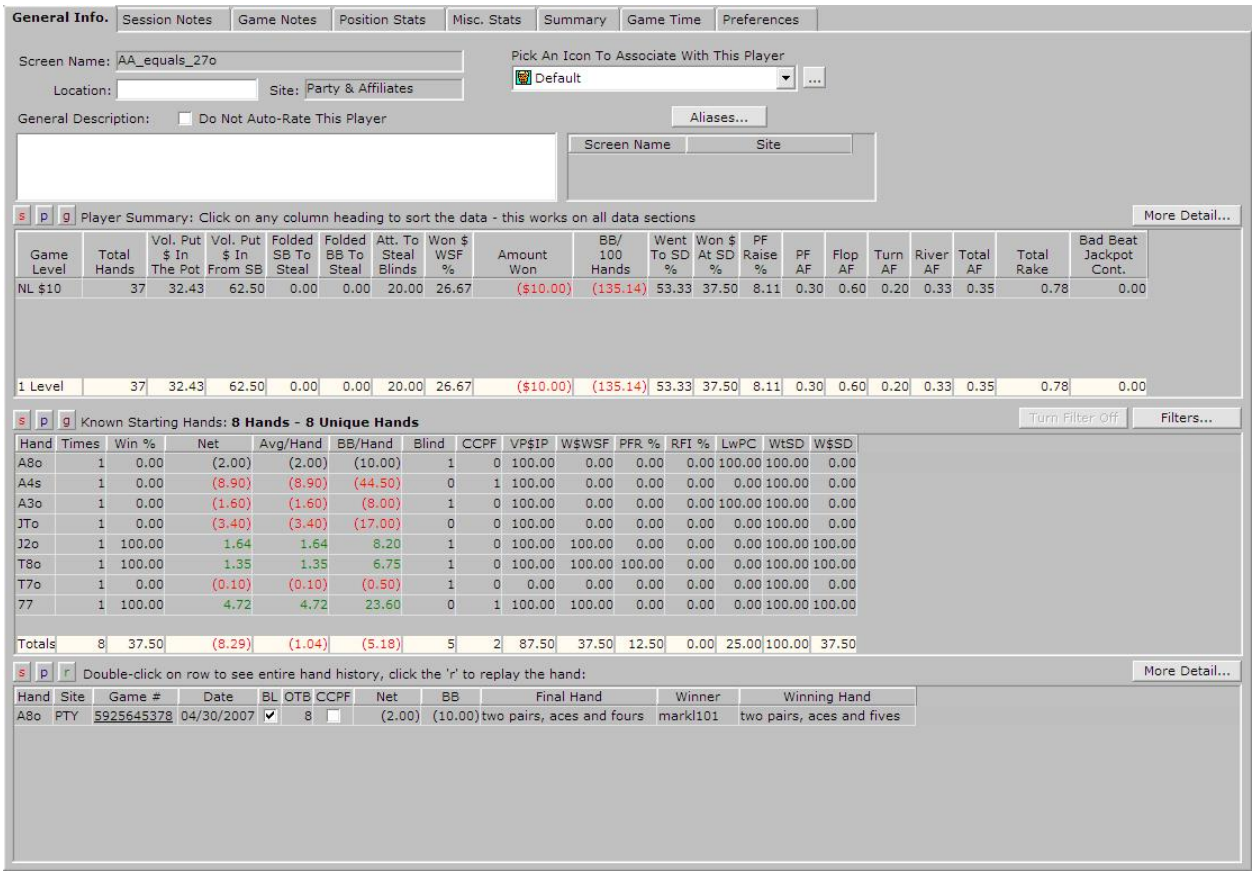

Вы может работать со статистикой на выбранных игроков:

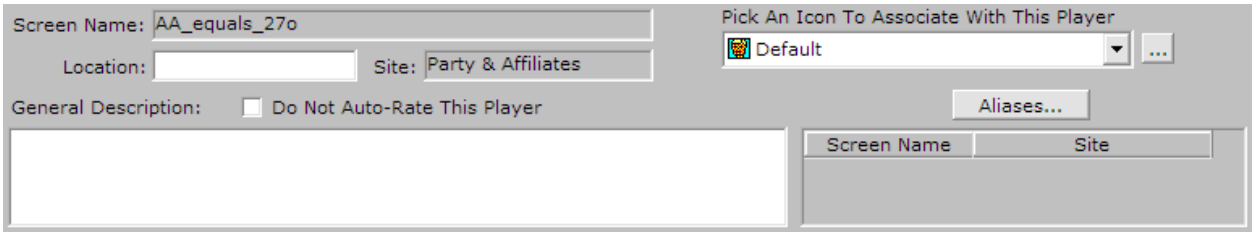

«Screen Name» – Показывает экранное имя игрока.

«Location» – Вы можете указать, где живет игрок, если хотите.

«Site» – Показывает сайт покерного клиента, откуда сыгранные руки были импортированы.

«General Description» – Позволяет вам описать игрока или сделать заметки на него. Эта информация не отображается с помощью таких программ как PokerAceHUD например.

«Do Not Auto-Rate This Player» – Если вы используете опцию автоматической оценки игроков (о ней позже), то вы можете сделать так, чтобы игрок не попадал под действие этой функции. Это полезно, когда статистика указывает на хорошего игрока, хотя на самом деле он «рыба».

«Pick An Icon To Associate With This Player» – Вы может выбрать вручную иконку для конкретного игрока, в соответствии с его качествами (рыба, автоответчик …) Это может быть отображено вовремя игры с помощью PokerAceHUD. Если вы используете автоматическую оценку – игрокам будут автоматически присвоены такие иконки.

«Aliases» – Эта опция позволяет объединить статистику для игрока с разны"ми покерными именами, играющего на различных покерных сайтах. По умолчанию PT создает новую позицию в базе данных для каждого покерного клиента, если имена одинаковые. Вы увидите одно и то же имя, написанное разными буквами, это указывает на другой покерный клиент. Нажатие на «Aliases» откроет следующее меню:

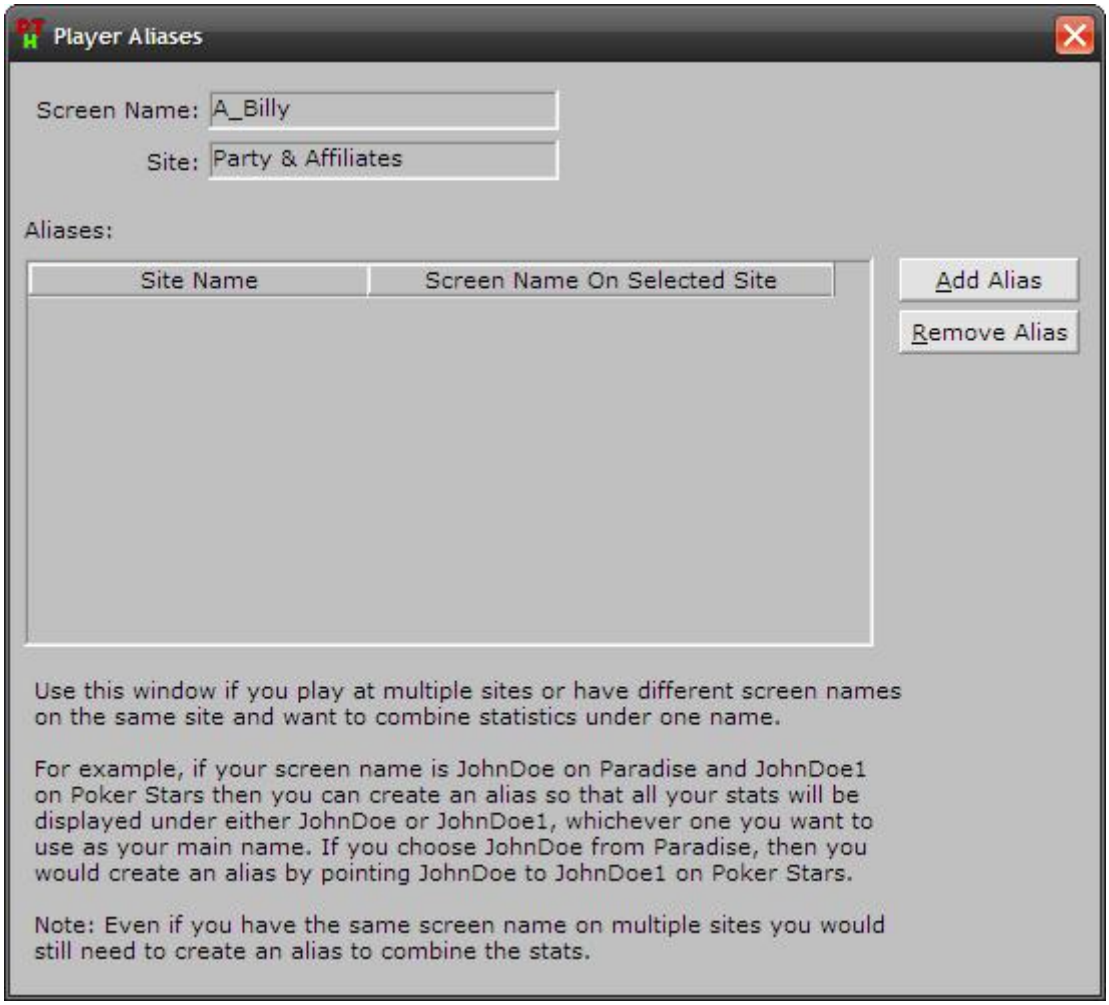

«Add Alias» позволяет идентифицировать имя игрока из другого покерного клиента с выбранным игроком. Статистика для «обоих» игроков будет объединена под выбранным вами именем. «Remove Alias» удаляет это объединение.

Ззакладка Player Summary:

s p g Player Summary: Click on any column heading to sort the data - this works on all data sections — More Detail...

Game Level	Total Hands	Vol. Put $ In The Pot	Vol. Put $ In From SB	Folded SB To Steal	Folded BB To Steal	Att. To Steal Blinds	Won $ WSF %	Amount Won	BB/ 100 Hands	Went To SD %	Won $ At SD %	PF Raise %	PF AF	Flop AF	Turn AF	River AF	Total AF	Total Rake	Bad Beat Jackpot Cont.
NL $10	32	28.13	66.67	0.00	0.00	0.00	18.18	($14.34)	(224.06)	54.55	16.67	9.38	0.33	2.00	0.20	0.00	0.47	1.02	0.00
1 Level	32	28.13	66.67	0.00	0.00	0.00	18.18	($14.34)	(224.06)	54.55	16.67	9.38	0.33	2.00	0.20	0.00	0.47	1.02	0.00

s p g Known Starting Hands: **6 Hands - 6 Unique Hands** — Turn Filter Off — Filters...

Hand	Times	Win %	Net	Avg/Hand	BB/Hand	Blind	CCPF	VP$IP	W$WSF	PFR %	RFI %	LwPC	WtSD	W$SD
AA	1	100.00	9.10	9.10	45.50	0	0	100.00	100.00	100.00	0.00	0.00	100.00	100.00
AKo	1	0.00	(2.63)	(2.63)	(13.15)	0	0	100.00	0.00	0.00	0.00	0.00	100.00	0.00
AJo	1	0.00	(10.00)	(10.00)	(50.00)	0	0	100.00	0.00	0.00	0.00	0.00	100.00	0.00
KQs	1	0.00	(4.24)	(4.24)	(21.20)	0	0	100.00	0.00	100.00	0.00	0.00	100.00	0.00
Q2o	1	0.00	(5.40)	(5.40)	(27.00)	1	0	0.00	0.00	0.00	0.00	0.00	100.00	0.00
JJ	1	0.00	(0.80)	(0.80)	(4.00)	0	0	100.00	0.00	100.00	100.00	0.00	100.00	0.00
Totals	6	16.67	(13.97)	(2.33)	(11.64)	1	0	83.33	16.67	50.00	16.67	0.00	100.00	16.67

s p r Double-click on row to see entire hand history, click the 'r' to replay the hand: — More Detail...

Hand	Site	Game #	Date	BL	OTB	CCPF	Net	BB	Final Hand	Winner	Winning Hand
AA	PTY	5925859957	04/30/2007	☐	0	☐	9.10	45.50	three of a kind, aces	A_Billy	three of a kind, aces

Выберите стартовую руку в списке сверху для просмотра всех розыгрышей, в которых она участвовала.

Можно создать фильтры, чтобы сузить диапазон отображаемых рук, кликнув фильтры. Например, вы можете посмотреть все руки, где вы дошли до вскрытия или где вы были в той или иной позиции и так далее. Я расскажу об этом подробнее в главе «**Практическая работа с** PT».

Нажав на «More detail...» можно увидеть конкретную руку в зависимости от позиции за столом.

Нажав на «Game#» в списке внизу, вы увидите историю рук для этой игры или воспроизведете ее с помощью реплеера. Подробнее об этом в главе «**Практическая работа с** PT».

Закладка Session Notes

Вторая закладка так называемая «Session Notes». Здесь вы можете найти информацию и статистику для конкретной игровой сессии. Если вы сели за покерный стол, PT считает это одной сессией. Если вы играете на нескольких столах, то PT расценит это как несколько игровых сессий.

General Info. | **Session Notes** | Game Notes | Position Stats | Misc. Stats | Summary | Game Time | Preferences

s p g Session Summary: More Detail...

Level	Sessions	Winning Sess.	$ Won	Hands	Hours	BB/Hr.	BB/100	VP$IP	Avg. Pot	AP	ASF
NL $10	1	0 (0.00%)	($14.34)	32	0.47	(153.64)	(224.06)	28.13	6.67	9.3	27.76
1 Level	1	0 (0.00%)	($14.34)	32	0.47	(153.64)	(224.06)	28.13	6.67	9.3	27.76

s p g Session Detail: Show True Hourly Win Rate (checking this will add some time to the retrieval)

Start Time	End Time	Site	Table	Level	Seat	Mins.	$ Won	Hands	BB/Hr.	BB/100	VP$IP	Avg. Pot	AP	ASF	Ex. Rate
04/30/07 16:56	04/30/07 17:24	PTY	Table 128	NL $10	5	28	($14.34)	32	(153.64)	(224.06)	28.13	6.67	9.3	27.76	N/A
Totals:	1 Session(s)					28	($14.34)	32	(153.64)	(224.06)	28.13	6.67	9.3	27.76	

Double-click on a specific session to show stats from just the selected session on the other tabs only. Use CTRL-Double-click to select multiple sessions. Double-click on the same row again to turn the filter off.

Notes On Selected Session:

s r g Games Played During Selected Session: 27 raked hands played in this session.

Game #	Date Played	Level	Table	HC1	HC2	Flop	Flop	Flop	Turn	River	Net	Pot	Rake	Winner
5925923637	04/30/2007	NL $10	Table 12835	Ad	Kc	5c	2s	5h	9d	Qc	(2.63)	5.21	0.27	Kvasir07
5925922166	04/30/2007	NL $10	Table 12835			9d	Ac	Jd			0.00	0.39	0.01	SoulHuman
5925920466	04/30/2007	NL $10	Table 12835								0.00	0.55	0.00	denodoroo
5925918403	04/30/2007	NL $10	Table 12835			Jd	5d	9d	As		0.00	0.49	0.01	Kvasir07
5925917122	04/30/2007	NL $10	Table 12835								0.00	0.55	0.00	look4zh
5925915873	04/30/2007	NL $10	Table 12835								0.00	0.50	0.00	Aktcha
5925914010	04/30/2007	NL $10	Table 12835			5s	Qc	6h			(0.10)	0.49	0.01	SoulHuman
5925910896	04/30/2007	NL $10	Table 12835	Qd	2h	Qs	4h	Tc	Td	Ks	(5.40)	10.41	0.54	Aktcha
5925907054	04/30/2007	NL $10	Table 12835	Jd	Jc	As	7d	Qc	8d	9h	(0.80)	1.67	0.08	big_Markus

В верхней трети показан список лимитов, на которых игралась сессия. Нажатие по «More Detail...» открывает еще одну таблицу, где указана дата сессии и сколько всего сессий было сыграно.

В ниспадающем списке «Game Level» вы можете выбрать лимит для анализа. Выберите ваш часовой пояс из списка «Convert All Times To», чтобы установить верное время для вашего часового пояса. Если выберите временной промежуток, то увидите статистику за этот период в нижней трети вкладки. Это полезно, например, для определения того, насколько вы сконцентрированы поздно ночью.

В центре вкладки «Session Notes» можно увидеть список игровых сессий и список рук из этих сессий.

Двойной клик по сессии позволит увидеть статистику именно для выделенной сессии.

Если вы активируете опцию «Show True Hourly Win Rate», то будет показано, сколько часов вы отыграли, среднее количество одновременно запущенных столов (коэффициент МТ), и почасовой выигрыш.

В белом поле между списками вы может делать заметки по выбранной сессии. Нажатие по номеру руки (синего цвета) позволит просмотреть историю этой руки. Также может быть воспроизведён повторный розыгрыш руки на виртуальном покерном столе («Playback This Hand»).

Закладка Game Notes

Эта закладка показывает список всех рук сыгранных каждым игроком и другую информацию. Когда вы впервые открывает её, то будут отображены только 100 последних сыгранных рук.

General Info. | Session Notes | **Game Notes** | Position Stats | Misc. Stats | Summary | Game Time | Preferences

s p r g g Game Info: **32 of 32 Games Displayed** — Only show hands with at least: 0.00 rake. Filter

Show Only Hands Played By: [SHOW ALL] — Find... Export... Get Next 100 Get All

Game #	Site	Date Played	Level	Table	Flop	Flop	Flop	Turn	Riv	Kill	Pot	Rake	BBJPC	MGR	Net	BB	Winner	Note
592592363	PTY	04/30/2007	NL $10	Table 12	5c	2s	5h	9d	Qc		5.21	0.27	0.00	0.03	(2.63)	13.15)	Kvasir07	
592592216	PTY	04/30/2007	NL $10	Table 12	9d	Ac	Jd				0.39	0.01	0.00	0.00	0.00	0.00	SoulHuma	
592592046	PTY	04/30/2007	NL $10	Table 12							0.55	0.00	0.00	0.00	0.00	0.00	denodoro	
592591840	PTY	04/30/2007	NL $10	Table 12	Jd	5d	9d	As			0.49	0.01	0.00	0.00	0.00	0.00	Kvasir07	
592591712	PTY	04/30/2007	NL $10	Table 12							0.55	0.00	0.00	0.00	0.00	0.00	look4zh	
592591587	PTY	04/30/2007	NL $10	Table 12							0.50	0.00	0.00	0.00	0.00	0.00	Aktcha	
592591401	PTY	04/30/2007	NL $10	Table 12	5s	Qc	6h				0.49	0.01	0.00	0.00	(0.10)	(0.50)	SoulHuma	
592591089	PTY	04/30/2007	NL $10	Table 12	Qs	4h	Tc	Td	Ks		10.41	0.54	0.00	0.05	(5.40)	27.00)	Aktcha	
592590705	PTY	04/30/2007	NL $10	Table 12	As	7d	Qc	8d	9h		1.67	0.08	0.00	0.01	(0.80)	(4.00)	big_Marku	
592590347	PTY	04/30/2007	NL $10	Table 12	3s	8c	Jd	9h			10.18	0.27	0.00	0.03	0.00	0.00	Leechmas	
592590251	PTY	04/30/2007	NL $10	Table 12							0.55	0.00	0.00	0.00	0.00	0.00	big_Marku	
592589969	PTY	04/30/2007	NL $10	Table 12	7h	As	Ts	6h	9c		0.24	0.01	0.00	0.00	0.00	0.00	ElCapitan	
592589633	PTY	04/30/2007	NL $10	Table 12	Ks	6h	4c	4d	Qc		2.14	0.11	0.00	0.01	0.00	0.00	Kvasir07	
592589177	PTY	04/30/2007	NL $10	Table 12	7c	Tc	Jd	Ks	7h		19.15	1.00	0.00	0.10	(10.00)	50.00)	big_Marku	
592588833	PTY	04/30/2007	NL $10	Table 12	6c	Ah	6s				2.43	0.07	0.00	0.01	0.00	0.00	Aktcha	
592588399	PTY	04/30/2007	NL $10	Table 12	7d	6s	Qh	3c	4d		25.25	1.00	0.00	0.10	(0.10)	(0.50)	lex0lex	
592588044	PTY	04/30/2007	NL $10	Table 12	2s	Td	7s				15.87	0.07	0.00	0.01	(0.30)	(1.50)	Byte256	
592587620	PTY	04/30/2007	NL $10	Table 12	Ac	Js	7c	5h	5d		2.19	0.11	0.00	0.01	0.00	0.00	lex0lex	
			APH -->	9.34					TRH -->		27	8.08	0.00	0.85	(14.34)	71.70)		

Game Detail: **Game #: 5925923637 - 9 handed - Seat 10 is the button**

Seat	Player Name	Chips	BB	SB	KB	Net	HC1	HC2	PF Bet	PF Raise	Flop Bet	Flop Raise	Flop CR	Turn Bet	Turn Raise	Turn CR	River Bet	River Raise	River CR
1	ElCapitan86	1.89		✓		(0.05)			0.05		0.00			0.00			0.00		
2	look4zh	2.00	✓			(0.10)			0.10		0.00			0.00			0.00		
4	denodoroo	9.34				0.00			0.00		0.00			0.00			0.00		
5	**A_Billy**	2.63				**(2.63)**	**Ad**	**Kc**	**0.50**		**0.70**			**1.43**			**0.00**		
6	Aktcha	25.69				0.00	Js	2h	0.00		0.00			0.00			0.00		
7	Leechmaster3	12.58				0.00			0.00		0.00			0.00			0.00		
8	big_Markus	19.62				0.00			0.00		0.00			0.00			0.00		
9	Kvasir07	24.67				2.51	Ac	Qh	0.50	✓	0.70			1.50			0.00		
10	SoulHuman	9.58				0.00			0.00		0.00			0.00			0.00		

Notes on Game #: **5925923637**

Некоторые кнопки в верхней части, контролирующие выбор показываемых рук:

«Show Only Hands Played By» – Если вы работаете с «Alias», то можно ограничить выбор в соответствии с ними.

«Only Show Hands With at Least x.xx Rake» – Показывать руки с минимальным значение рейка, равным x.xx

Нажатие на «Get All» прочитает все сыгранные руки и отобразит их, учитывая вышеприведенные критерии. Если база данных содержит большое количество рук, это может занять какое-то время. Если вы измените критерии, то можно обновить информацию, нажав «Filter». Если вы хотите работать с отрезками в 100 рук для снижения времени ожидания, можно отобразить следующие 100 рук нажатием «Get Next 100». Сортировка будет производиться по дате от старых рук к новым.

Кнопка «Find» позволяет найти руку с уникальным номером.

Кнопка «Export» открывает меню экспортирования рук. Вы должны выбрать папку для сохранения файлов, а также, какое количество рук сохранить в каждом файле.

Осторожно! Будут экспортированы все руки, а не только те, что в списке. Руки, экспортированные таким образом, могут потом быть импортированы кем-то другим.

В нижней части закладки «Game Notes» вы увидите информацию о выбранной руке. Кто находился в позиции блайндов, кто выиграл и проиграл, как развивалась рука. Вы также можете сделать заметки по руке.

Закладка Position Stats

Эта закладка показывает, как успешно вы играли за столом в различных позициях.

General Info. | Session Notes | Game Notes | **Position Stats** | Misc. Stats | Summary | Game Time | Preferences

s p g Position Statistics: (Use Control-Click to select multiple rows) — Filter: Hands With Between 2 AND 10 Players

Position (# off the Button)	Total Hands	Vol. Put $ In Pot	Cold Call PF %	Win % In This Pos.	Won $ WSF %	Amount Req. To Post Blind	Net Amount	Diff w/o Blind	BB Won/ Hand	Went To SD %	Won $ At SD %	PF Raise %	Raise First In %
BUTTON	3	33.33	0.00	33.33	100.00	N/A	9.10	N/A	15.17	100.00	100.00	33.33	0.00
1	3	33.33	0.00	0.00	0.00	N/A	(10.00)	N/A	(16.67)	100.00	0.00	0.00	0.00
2	4	25.00	0.00	0.00	0.00	N/A	(4.24)	N/A	(5.30)	100.00	0.00	25.00	0.00
3	5	20.00	0.00	20.00	100.00	N/A	0.28	N/A	0.28	0.00	0.00	0.00	0.00
4	4	0.00	0.00	0.00	0.00	N/A	0.00	N/A	0.00	0.00	0.00	0.00	0.00
5	2	50.00	0.00	0.00	0.00	N/A	(2.63)	N/A	(6.58)	100.00	0.00	0.00	0.00
6	3	0.00	0.00	0.00	0.00	N/A	0.00	N/A	0.00	0.00	0.00	0.00	0.00
7	2	50.00	0.00	0.00	0.00	N/A	(0.80)	N/A	(2.00)	100.00	0.00	50.00	50.00
BB	3	33.33	0.00	0.00	0.00	0.30	(5.80)	(5.50)	(9.67)	33.33	0.00	0.00	0.00
SB	3	66.67	0.00	0.00	0.00	0.15	(0.25)	(0.10)	(0.42)	0.00	0.00	0.00	0.00
Totals:	32	28.13	0.00	6.25	18.18	0.45	(14.34)	(5.60)	(2.24)	54.55	16.67	9.38	3.13

s p g Known Starting Hands From Selected Position: — Show Only Hands That Saw The Flop

Hand	OTB	Times	Win %	Net	Avg/Hand	BB/Hand	CCPF	VP$IP	W$WSF	PFR %	RFI %	LwPC	WtSD	W$SD
AA	BTN	1	100.00	9.10	9.10	45.50	0	100.00	100.00	100.00	0.00	0.00	100.00	100.00
Totals		1	100.00	9.10	9.10	45.50	0	100.00	100.00	100.00	0.00	0.00	100.00	100.00

s r Double-click on row to see entire hand history, click the 'r' to replay the hand:

Hand	Site	Game #	Date	BL	OTB	CCPF	Net	BB	Final Hand	Winner	Winning Hand
AA	PTY	5925859957	04/30/2007		0		9.10	45.50	three of a kind, aces	A_Billy	three of a kind, aces

«Filter: Hands With Between x AND x Players» – позволит вам определить, какие руки следует показывать. Если вы хотите видеть только руки при игре один на один, то укажите значение 2 в обоих случаях. Если надо отобразить все руки установите значения 2 и 10 соответственно (т.е. будут показанные все руки, в которых принимало участие от 2 до 10 игроков). И так далее.

Информация разбита на три части. Верхний список показывает статистику, для выбранного игрока в соответствии с относительной позицией за столом. Вы можете выбрать позицию и получить список стартовых рук и частные руки, принадлежащие к данной группе рук, как на вкладке «General Info». Вы можете просмотреть руки, сыгранные более чем в одной позиции, удерживая клавишу «CTRL» и нажимая по нужным позициям.

Вы можете отфильтровать все руки, с которыми вы смотрели флоп с помощью «Show Only Hands That Saw A Flop».

Нажав на номер руки (синего цвета) из списка внизу, можно увидеть историю этой руки. Также можно просмотреть повторный розыгрыш руки, нажав по маленькой зеленой букве «r» или используя опцию «Playback This Hand» в окне истории руки.

Закладка Misc. Stats

Закладка Misc. Stats показывает нам дополнительную статистику:

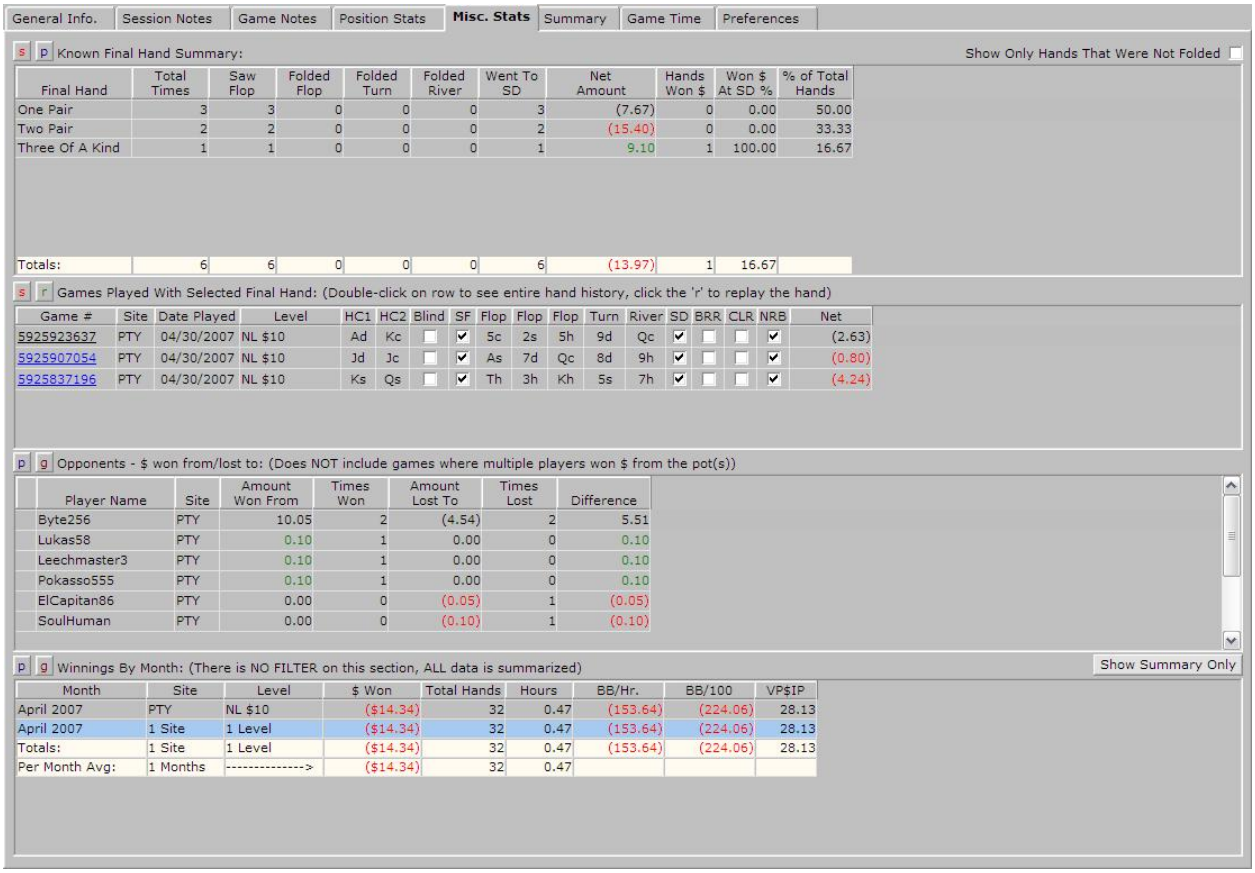

Верхняя половина закладки отображает статистику о том, с какой рукой вы выиграли или проиграли деньги и тому подобное. От старшей карты до стрит-флеша. Вы можете выбрать конкретную комбинацию в верхнем списке, а в нижнем окне будет показан список рук, где вы имели данную комбинацию. Нажав по номеру руки (синего цвета) можно посмотреть розыгрыш этой руки.

Опция «Show Only Hands That Were Not Folded» показывает только те руки, с которыми вы дошли до вскрытия.

Нижняя часть данной закладки имеет еще две таблицы:

Первая показывает список всех оппонентов с суммой вашего выигрыша/проигрыша в игре с ними.

Вторая представляет собой месячный отчет о вашей игре: выигрыши и проигрыши, винрейт, количество сыгранных рук и время игры. Так же показаны средние значения показателей за месяц. Кнопка

«Show Summary Only / Show Detail» позволит вам разделить статистику для разных покерных клиентов. Эта таблица независима от каких-либо фильтров.

Закладка Summary

Закладка «Summary» отображает статистику всего банка данных:

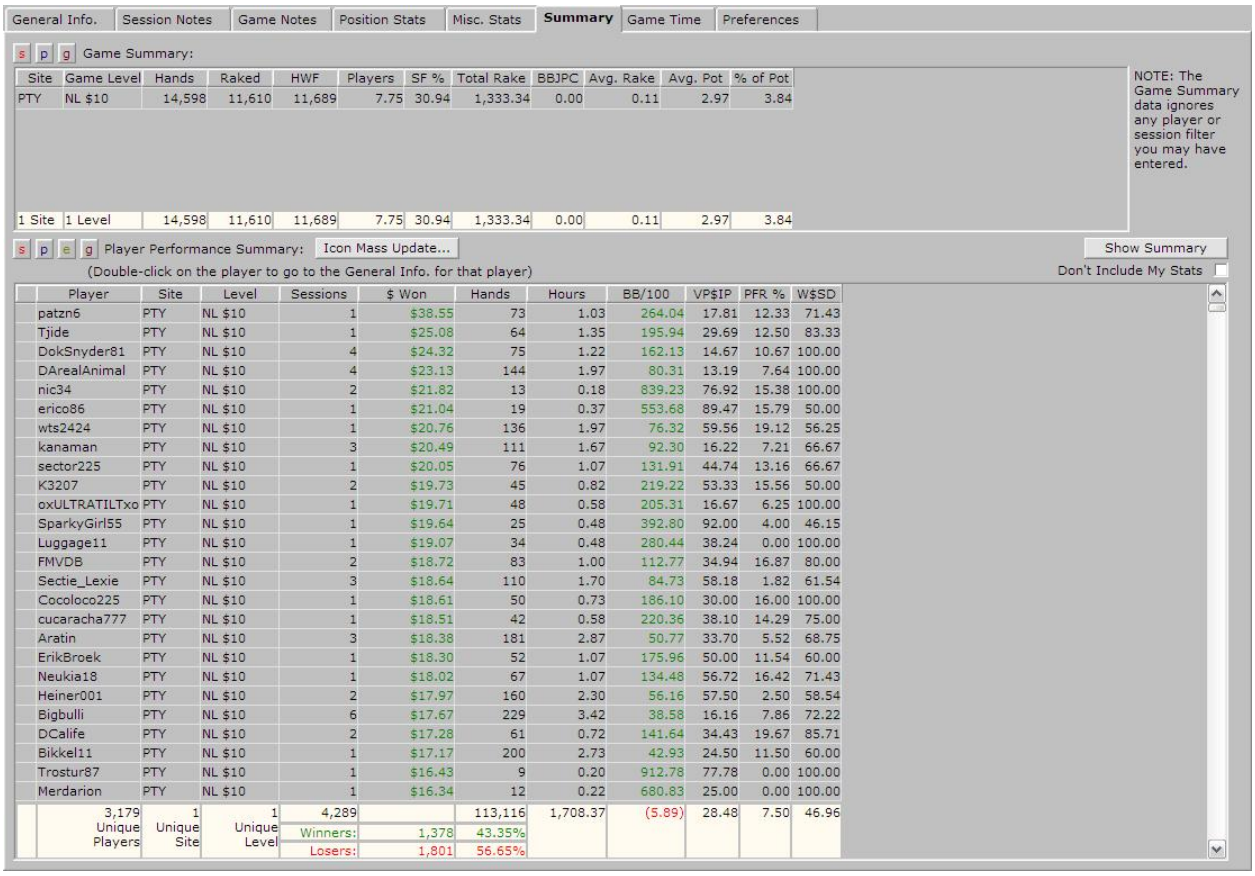

Site	Game Level	Hands	Raked	HWF	Players	SF %	Total Rake	BBJPC	Avg. Rake	Avg. Pot	% of Pot
PTY	NL $10	14,598	11,610	11,689	7.75	30.94	1,333.34	0.00	0.11	2.97	3.84
1 Site	1 Level	14,598	11,610	11,689	7.75	30.94	1,333.34	0.00	0.11	2.97	3.84

Player	Site	Level	Sessions	$ Won	Hands	Hours	BB/100	VP$IP	PFR %	W$SD
patzn6	PTY	NL $10	1	$38.55	73	1.03	264.04	17.81	12.33	71.43
Tjide	PTY	NL $10	1	$25.08	64	1.35	195.94	29.69	12.50	83.33
DokSnyder81	PTY	NL $10	4	$24.32	75	1.22	162.13	14.67	10.67	100.00
DArealAnimal	PTY	NL $10	4	$23.13	144	1.97	80.31	13.19	7.64	100.00
nic34	PTY	NL $10	2	$21.82	13	0.18	839.23	76.92	15.38	100.00
erico86	PTY	NL $10	1	$21.04	19	0.37	553.68	89.47	15.79	50.00
wts2424	PTY	NL $10	1	$20.76	136	1.97	76.32	59.56	19.12	56.25
kanaman	PTY	NL $10	3	$20.49	111	1.67	92.30	16.22	7.21	66.67
sector225	PTY	NL $10	1	$20.05	76	1.07	131.91	44.74	13.16	66.67
K3207	PTY	NL $10	2	$19.73	45	0.82	219.22	53.33	15.56	50.00
oxULTRATILTxo	PTY	NL $10	1	$19.71	48	0.58	205.31	16.67	6.25	100.00
SparkyGirl55	PTY	NL $10	1	$19.64	25	0.48	392.80	92.00	4.00	46.15
Luggage11	PTY	NL $10	1	$19.07	34	0.48	280.44	38.24	0.00	100.00
FMVDB	PTY	NL $10	2	$18.72	83	1.00	112.77	34.94	16.87	80.00
Sectie_Lexie	PTY	NL $10	3	$18.64	110	1.70	84.73	58.18	1.82	61.54
Cocoloco225	PTY	NL $10	1	$18.61	50	0.73	186.10	30.00	16.00	100.00
cucaracha777	PTY	NL $10	1	$18.51	42	0.58	220.36	38.10	14.29	75.00
Aratin	PTY	NL $10	3	$18.38	181	2.87	50.77	33.70	5.52	68.75
ErikBroek	PTY	NL $10	1	$18.30	52	1.07	175.96	50.00	11.54	60.00
Neukia18	PTY	NL $10	1	$18.02	67	1.07	134.48	56.72	16.42	71.43
Heiner001	PTY	NL $10	2	$17.97	160	2.30	56.16	57.50	2.50	58.54
Bigbulli	PTY	NL $10	6	$17.67	229	3.42	38.58	16.16	7.86	72.22
DCalife	PTY	NL $10	2	$17.28	61	0.72	141.64	34.43	19.67	85.71
Bikkel11	PTY	NL $10	1	$17.17	200	2.73	42.93	24.50	11.50	60.00
Trostur87	PTY	NL $10	1	$16.43	9	0.20	912.78	77.78	0.00	100.00
Merdarion	PTY	NL $10	1	$16.34	12	0.22	680.83	25.00	0.00	100.00
3,179 Unique Players	1 Unique Site	1 Unique Level	4,289		113,116	1,708.37	(5.89)	28.48	7.50	46.96
			Winners:	1,378	43.35%					
			Losers:	1,801	56.65%					

Верхняя таблица «Game Summary» показывает статистику лимитов, для которых вы импортировали руки. Это может дать вам общее представление насколько прибыльным может быть данный лимит для того или иного покерного клиента. Эта таблица не имеет фильтров.

Нижняя таблица показывает отчет, дающий вам впечатление об общей силе игроков в базе данных.

Функция «Icon Mass Update» пережиток того времени, когда функция автоматической оценки не была встроена в PT. Если вы хотите иметь симпатичные, маленькие иконки для ваших соперников, то следует использовать новую функцию оценки.

Закладка Game Time

«Game Time» – это функция PT для отображения статистики на оппонентов в игре. Но она настолько недоработана и неудобна, что мы не будем даже её обсуждать.

Для просмотра статистики во время игры вам стоит обратить внимание на программу PokerAceHUD.

PAH – безоговорочный лидер среди программ, выводящих статистику на покерный стол. Хорошая бесплатная альтернатива Gametime+. Вы узнаете больше об этих программах в главе «**Практическая работа с** PT».

Закладка Preferences

Закладка «Preferences» позволяет настроить и активировать фильтры, которые влияют на статистику, отображаемую на других закладках.

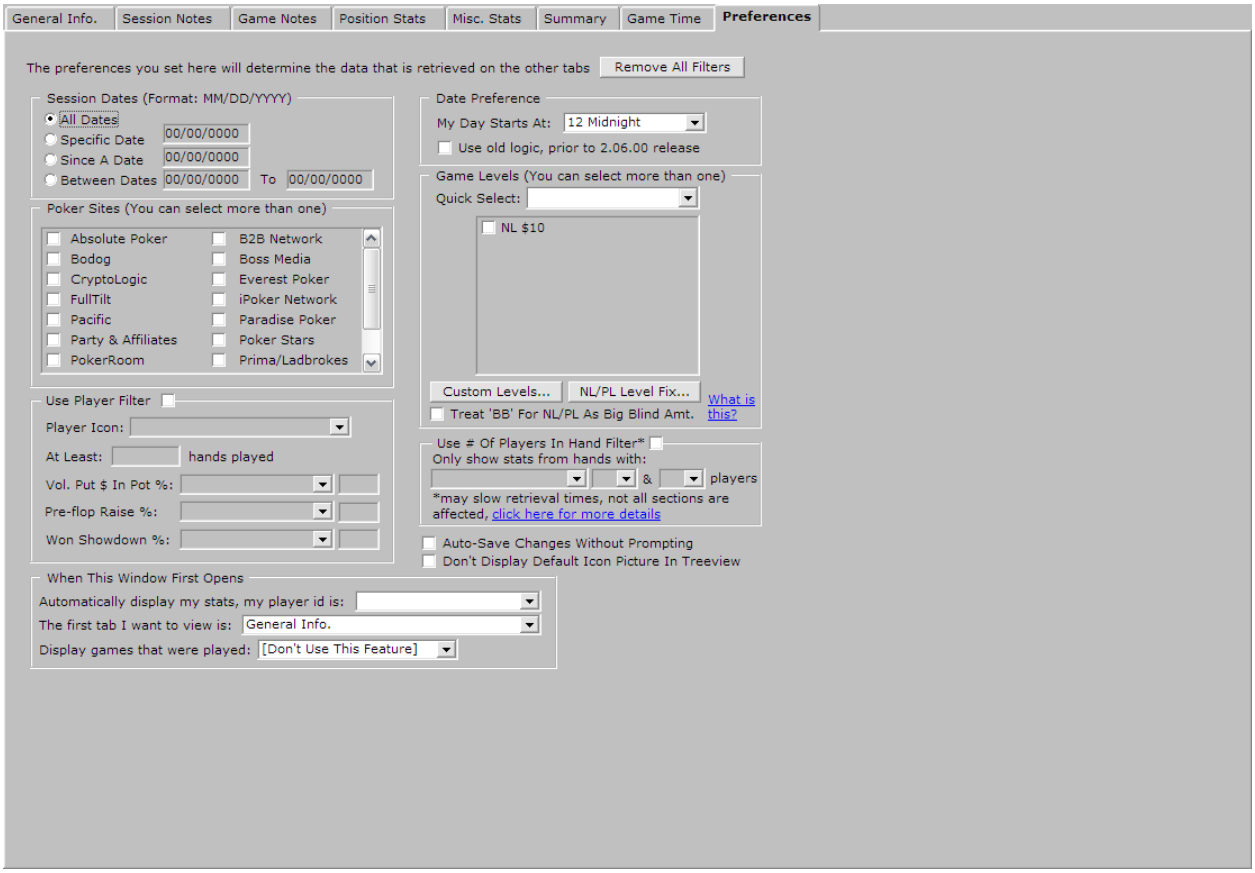

«Remove All Filters» – Удаляет все настройки фильтров, сделанные предварительно.

«Session Dates» – Вы можете просмотреть руки сыгранные за всё время (All Dates) или за выбранный день (Specific Date), или начиная с определенной даты (Since A Date), либо все руки за промежуток времени (Between Dates... To...). Обратите внимание на формат даты MM/DD/YYYY.

Следует позволить PT изменять формат даты и времени автоматически. Вы можете ввести дату в обычном формате (dd/mm/yyyy) так как PT автоматически изменит её. Например, если вы введете 01/06/2006, PT изменит её на 06/01/2006. Поэтому если надо ввести 1 июня, следует написать 01/06/2006.

Если вы хотите изменить дату, то придется всё вводить заново: вы не можете просто изменить 06 в 06/01/2006 на 05. Надо набрать 01/05/2006.

Более того, если вы не позволите PT изменить региональные настройки даты и времени, то будет невозможно вводить некоторые даты, скажет 29.4.2006. Максимум, что получится написать 12.4.2006.

«Poker Sites» – Будут показаны руки только для указанного покерного сайта.

«Use Player Filter» – Будут показаны лишь игроки, удовлетворявшие выбранному условию.

«Player Icon» – Используется только в связи с функцией автоматической оценки.

«At Least x Hands Played» – Отображает игроков, которые сыграли по крайней мере x рук.

«Vol. Put $ In Pot%» – Показывает игроков с VP$IP более чем (Greater Or Equal To) или менее чем (Less or Equal To) указанное значение.

«Pre-flop Raise %» – Показывает игроков с PFR более чем (Greater Or Equal To) или менее чем (Less or Equal To) указанное значение.

«Won Showdown %» – Показывает игроков с W$SD более чем (Greater Or Equal To) или менее чем (Less or Equal To) указанное значение.

«Date Preference» – Указывает PT когда начинается новый день. Вы могли бы считать длинную ночную сессию с 22:00 до 3:00 как один день…

«Game Levels» – Показывает данные для выбранных лимитов.

«No/Pot-Limit Fix» – Для NL и PL игр, PT определяет лимит с помощью ставки большого блайнда. Если у игрока нет денег, чтобы поставить большой блайнд, лимит может быть неверно идентифицирован. Эта опция может исправить подобные ошибки.

«Use # Of Players In Hand Filter» – Показывает руки с определенными игроками. Эта опция замедляет работу PT и не всегда работает.

«Auto Save Changes Without Prompting» – Настройки измененные в этой вкладке будут сохраняться автоматически и будут действовать после перезагрузки PT.

«Don’t Display Default Icon Picture In Treeview» – Если вы не используете функцию автоматической оценки, каждый игрок получит иконку по умолчанию рядом со своим именем в списке игроков. Если вы активируете эту опцию, эти иконки не будут показаны.

«When This Window First Opens» – Вы можете сделать некоторые предварительные настройки для окна «Ring Game Player Statistics».

«Automatically Display My Stats, My Player ID Is» – Выберите ваше имя, чтобы ваша статистика была видна по умолчанию, когда будет открыто окно «Ring Game Player Statistics».

«The First Tab I Want To View Is» – Закладка «General info» в этому случае лучший выбор.

«Display Games That Were Played» – Создает автоматически фильтр по дате, показывая руки сыгранные вчера или сегодня.

Практическое использование PokerTracker

После того как мы рассмотрели в деталях функции и опции PT, мы коснемся практических аспектов ежедневной работы с PT, а более всего - анализа игры.

Фильтры

Мы постоянно ссылаемся на использование фильтров в PT, поэтому представим наиболее важные функции фильтров.

Первый общий фильтр для поиска необходимых данных находится во вкладке «Preferences» окна «Ring Game Player Statistics». Здесь вы можете отфильтровать данные по лимиту и выбрать конкретный временной отрезок.

Меню «Filters» на вкладке «General Info» окна «Ring Game Player Statistics» представляет большую значимость:

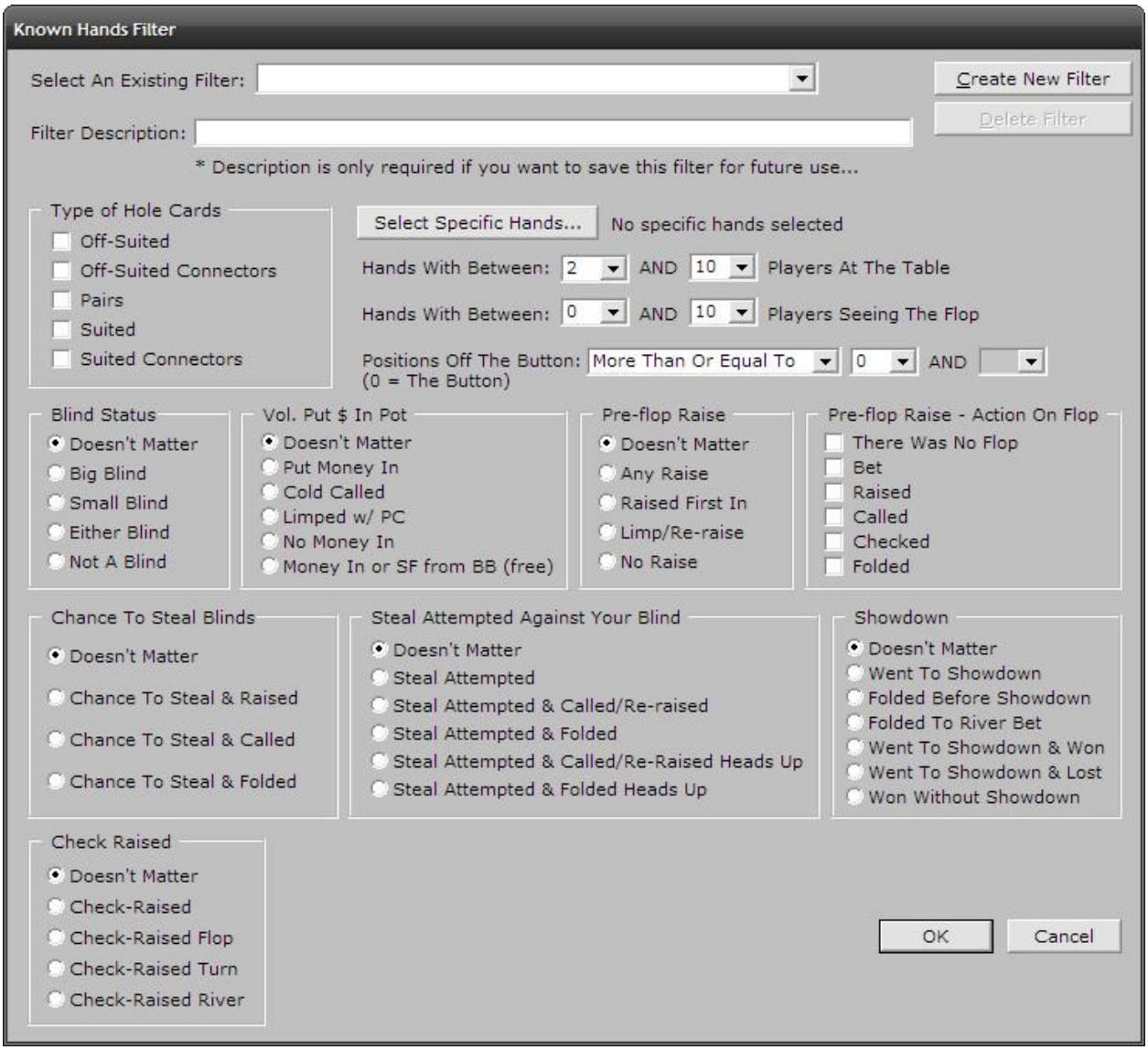

Это меню позволяет отфильтровывать руки, показанные на вкладке «General Info» в соответствии с различными условиями. Большинство опций не требуют объяснений. Несмотря на это я обращу внимание на некоторые из них.

«Position» – PokerTracker учитывает относительную позицию за полным столом следующим образом:

0: Button

1: Cut Off

2: MP3

3: MP2

4: MP1

5: UTG+2

6: UTG+1

7: UTG

8: Big Blind

9: Small Blind

«Saving filters» – PT сохраняет текущую конфигурацию, как только вы ввели имя фильтра. Вы можете включить этот фильтр с помощью меню «Select An Existing Filter».

Предупреждение: Если вы хотите создать новый фильтр, а не использовать существующий, то всегда используйте опцию «Create New Filter», так как иначе вы замените старый фильтр новым.

Анализируем вашу игру

Помните, что для анализа с помощью PT необходимо большое количество рук. Исчерпывающая работа со статистикой не имеет смысла, если вы не сыграли 20,000 рук. Дисперсия слишком велика, чтобы доверять числам, извлеченным из выборки небольшого размера. Вы можете обнаружить тенденции с меньшим количеством рук, но значения не настолько важны, что вам придется изменять свою игру лишь по этой причине.

Также стоит заметить, что числа, представленные вам, это всего лишь примеры, извлеченные из многих возможностей работы со статистикой.

В конце концов, не надо забывать, что статистика может помочь вам обнаружить верное направление во время поиска ошибок в игре, но редко даст вам точное заключение по поводу вашей игры. «**Поверхностная**» статистика никогда не заменит конкретного анализа отдельной руки. В частности хотелось бы порекомендовать интенсивное использование форума для размещения и обсуждения в нём ваших рук.

Краткий обзор

Для анализа игры с помощью PokerTracker необходимо верно сформулировать вопрос. Статистику, представленную PT, нельзя интерпретировать, не имея конкретного вопроса. Новичкам будет особенно трудно найти свои ошибки в игре. Тем не менее, хорошо найти «точку опоры», просмотрев свою статистику. Чтобы сделать это откройте «Ring Game Player Statistics -> General Info -> More Detail...», где представлена ваша общая статистика. Здесь вы увидите числа, касающиеся вашей игры.

Если вы играете в лимитный покер за полным столом, то можно поискать и сравнить вашу статистику с показателями выигрывающего игрока в лимитный холдем на форуме сайта TwoPlusTwo:

http://forumserver.twoplustwo.com/

Те, кто играет в лимитный холдем за коротким столом, могут сравнить статистику по следующей ссылке:

http://forumserver.twoplustwo.com/showflat.php?Cat=&Board=micro&Number=2913856&fpart=1&PHPSESSID=

Для игроков в безлимитный холдем нельзя провести подобное сравнение, так как стиль игры очень различен у разных игроков. Все же стоит взглянуть на это:

http://forumserver.twoplustwo.com/showflat.php?Number=4669192

Если одно или несколько значений выходят за пределы показателей, указанных по ссылкам, это не означает, что надо сразу менять свою игру. Ваши показатели не типичны, но это еще не значит,

что вы играете неправильно. Необходимо тщательно проанализировать каждое значение, находящееся за пределами диапазона.

«VP$IP» и «PFR%» – Довольно просто контролировать отклонение значения этих параметров. Это можно исправить, используя другую префлоп-стратегию (чарт стартовых рук и т.д.) Смотрите ниже главу **Создание фильтра** «**контроль тильта**».

«Steal Attempted Against Your Blaind» (Кража и защита блайндов) – Рекомендуем, чтобы вы нашли и перечитали статьи по этой теме.

Все другие параметры, такие как «Won $ When Saw Flop», «Went to Showdown», «Won $ AT Showdown», «Aggression Factors», «Folded To River Bet», нуждаются в тщательном анализе сквозь призму сыгранных рук. Каким бы мощным не был PT, он не может заменить хороший анализ на форуме примеров сыгранных рук.

После данного краткого обзора рассмотрим более подробно некоторые способы по анализу вашей игры.

Достаточно ли я агрессивно играю на префлопе?

Для ответа на этот вопрос выберите нужный лимит и временной отрезок в закладке «Preferences». Затем, откройте вашу статистику и перейдите в закладку «Position Stats». Для каждой позиции, кроме малого блайнда, разделите «PF Raise %» на «Vol. Put $ In Pot». Если вы получили число меньше чем 0.5 то вы недостаточно агрессивны в этой позиции. Агрессивность – относительная величина, которая зависит от вашего стиля игры.

Вы можете обыгрывать низкие лимиты в безлимитном холдеме, имея VP$IP как 12%, так и 30%, но вы должны быть достаточно агрессивным. Основная идея состоит в том, что вы должны делать рейз как минимум с половиной рук из каждой позиции, с которыми решили участвовать в раздаче.

Достаточно ли я агрессивно играю на постфлопе?

Для ответа на этот вопрос выберите нужный лимит и временной отрезок в закладке «Preferences». В закладке «General Info» очистите фильтры и откройте диалоговое окно «Filters». Потом нажмите на кнопку «More Detail...» над кнопкой «Filters...». Опуститесь вниз. Найдите секцию, отмеченную как «First Action on Flop After A Pre-flop Raise». Она показывает вероятность продолженной ставки (continuation betting). Если вы добавите бет и рейз то показатель должен быть как минимум равен 40%. Если это не так то, вы вероятно сбрасываете свои хорошие руки, что стоит вам денег на длинной дистанции. Помните: игроки, которые часто на префлопе делают холодный колл (cold-call), на

флопе часто играют в стиле «прикупил руку играю, не прикупил – сбрасываю». Если вы не сделаете ставку, то вы не дадите им шанс сделать фолд. Банк уже достаточно большой и нет причин давать оппонентам возможность бесплатно смотреть на тёрн, который может улучшить их руку. Если вы делали рейз на префлопе, то у вас должна быть веская причина ***не делать*** рейз на флопе. Продолженная ставка всегда должна делаться по умолчанию.

Опуститесь ниже до «Aggression Factor». Ваш показатель должен быть **БОЛЬШЕ** двух. Безлимитный холдем – это не та игра, где вы можете часто делать колл и получать прибыль. Вы должны всегда, когда это возможно делать рейз, иначе колл; у вас должна быть веская причина для того чтобы предпочесть рейзу или фолду – колл. В результате, редко делая коллы, в своей игре – вы получаете большой «Aggression Factor».

Как часто я делаю «Чек-Рейз»?

Для ответа на этот вопрос выберите нужный лимит и временной отрезок в закладке «Preferences». Затем, в закладке «General Info» очистите фильтры и откройте диалоговое окно «Filters». В меню «Che**c**k Reised» выбираете «Check-Reised», нажимаете **OK** и получаете результаты. Также вы можете посмотреть данные по каждой улице, выбрав соответствующий пункт.

Некоторые игроки никогда не делают чек-рейз, другие делают его постоянно. Вам же, рекомендую время от времени делать чек-рейз. Цель чек-рейза напомнить оппонентом, что ваш чек не обязательно означает, что у вас слабая рука или вы не собрали руку. Однако чек-рейз срабатывает только при соответствующих обстоятельствах. Некоторые игроки, обычно делают чек-рейз на флопе против префлоп-рейзера или на тёрне, против игрока, сделавшего ставку (рейз) на флопе, который, возможно, сделал ставку, не имея сильной руки, когда стол выглядит нескоординированным. Если вы используете чек-рейз более 2%, то возможно, вы играете слишком хитро, обычная игра принесла бы вам больше прибыли. Показатель частоты чек-рейза в 1% является отличным, в 0.5% вполне приемлемым.

Хорошо ли я разыгрываю большие и/или многочисленные банки?

Чтобы посмотреть, как вы разыгрываете большие и/или многочисленные банки в закладке «Preferences» выберите нужный лимит и промежуток времени. В закладке «General Info» очистите фильтры и откройте диалоговое окно «Filters». Измените показатель «Hands With Between...Players Seeing The Flop» на значение «3 to 10 players». После того, как нажмете OK, вы увидите, как вы разыгрываете большие и/или многочисленные банки. Если все выглядит хорошо, вернитесь обратно и выберете «No Raise» в меню «Pre-flop

Raise». Если параметр все еще положителен, то вы выбираете правильное время для игры в больших и/или многочисленных банках, а также хорошо играете на постфлопе.

Как я играю один на один?

В закладке «Preferences» выберите нужный лимит и промежуток времени. Затем, в закладке «General Info» очистите фильтры, нажав на «Turn Filter Off», и откройте диалоговое окно «Filters». В диалоге «Hands With Between...Players Seeing The Flop» измените значение с «0 to 10 players» на «2 to 2 players». Нажмите «**OK**» и вы увидите результаты игры, когда вы на префлопе оказываетесь один на один с вашим оппонентом и дошли до флопа. Посмотрите на вашу статистику в этой ситуации. Если все выглядит хорошо, тогда вызовите диалоговое окно «Filters» и в «Pre-flop Raise» выберите «No Raise». Полученные данные покажут вам как вы играете, когда на префлопе не было рейза, и на флопе вы оказались один на один с оппонентом (данные показывают ситуации, когда вы вошли лимпом и кто-то сделал рейз, но не показывает ситуации, когда вы были рейзером). Положительно ли это число? Если нет, то это сигнал о том, что у вас проблемы в ситуациях, когда вы не префлоп-рейзер, особенно в тех ситуациях когда вы не дополняли банк.

Создание фильтра «контроль тильта»

Фильтр «**контроль тильта**» – это простой способ обнаружить потери, связанные с лузовой игрой на префлопе, по причине тильта. Очень часто игроки не замечают тильта и скоро забывают о нем. Довольно полезно периодически анализировать вашу игру, для уничтожения дорогостоящего тильта. Этот метод хорошо для игроков использующих таблицу стартовых рук для FL, Fullring. Также вы можете проводить аналогичное исследование для других префлоп стратегий.

В PT откройте «Ring Game Player Statistics», выберите вкладку «General Info» , затем «Filters»

- Нажмите «Create New Filter»
- Для описания фильтра, напишите что-нибудь вроде «Tilt Control EP».
- Выберите «Hands With Between 10 AND 10 Players At The Table».
- Затем: «HandsWithBetween 10 AND 10 PlayersAtTheTable», чтобы получить руки сыгранные из ранней позиции.
- В пункте «Vol. Put $ In Pot» выберите опцию «Put Money In».

- Нажмите по «SelectSpecificHands...» и выберите все руки, которые следует играть из ранней позиции по таблице стартовых рук.
- Нажмите OK, чтобы сохранить фильтр.

Таким же образом создайте фильтры для средней и поздней позиции. Следует выбрать «Positions Off The Button Between...» в соответствии с позицией «Between 4 AND 2» для средней позиции и «Between 0 AND 1» для поздней. Снова включите руки для игры по таблице из этих позиций в фильтр. Каждая рука, которую покажет фильтр, должна быть подробно разобрана. Почему я играл эту руку? Каков был результат? Допустил ли я ошибку в руке, которая указывает на тильт?

Недостаток этого фильтра состоит в том, что его можно применять лишь для полных столов, ввиду специфики работы PT.

Поиск проблемных стартовых рук

Перед тем как искать проблемные руки, лучше всего обратиться к таблице стартовых рук. Она вам пригодятся.

У каждого игрока есть руки, которые он любит играть и он может идти с ними до вскрытия. Но также у любого игрока есть руки, с которыми возникают проблемы в игре на постфлопе. С помощью следующей процедуры вы сможете найти такие проблемные руки в вашей игре.

Откройте в PT «Ring Game Player Statistics». Затем перейдите на закладку «Preferences» и удостоверьтесь, что выбраны лимиты и даты, нужные вам для анализа. Теперь откройте закладку «General Info», нажмите на «Filters» и активируйте «Not a Blind» для опции «Blind Status» и выберите число игроков за столом; для полного стола – «Hands With Between 8 and 10 players At Table».

В списке стартовых рук вы увидите все руки, которые вы играли за полным столом и не в позиции блайндов. Теперь просмотрите на эту таблицу, используя таблицу стартовых рук. Теоретически вы должны получать прибыль от всех стартовых рук в таблице. Обратите внимание на руки, где этого нет.

Не забывайте, что для того, чтобы получить прибыль от игры маргинальных стартовых рук (таких как мелкие одномастные связки) требуется отыграть большое количество рук. Так как средний выигрыш этих рук очень мал, то одного бэдбита может быть достаточно, чтобы та или иная рука не давала прибыли долгое время. Это не означает, что при игре с этой рукой у вас есть проблемы.

Если вы не уверены проблемная рука или нет, полезно взглянуть на всю группу подобных рук. Если у вас убыток с 76s, но имеете прибыль при игре с другими одномастными связками, то возможно, вы стали свидетелем статистического феномена, а не слабости в вашей игре.

Когда у вас есть список проблемных рук, создайте фильтр в PT как написано ниже. Так вы сможете всегда иметь быстрый доступ к этому списку, а также наблюдать за изменениями в нем.

- Нажмите на «Filters» в закладке «General Info»
- Нажмите «CreateNewFilter»
- Для описания фильтра введите что-нибудь вроде «Problemhands»
- Выберите «Not a Blind» для «Blind Status».
- Затем выберите «Hands With Between 8 And 10 Players At The Table».
- Нажмите «SelectSpecificHands...» и посмотрите на возможно проблемные руки.
- Нажмите OK для сохранения фильтра. Теперь вы можете выбрать его, используя «SelectExistingFilter» в меню «Filters» во вкладке «General Info».

Проблемные руки нуждаются в серьезном анализе. Я советую смотреть на винрейт этих рук в конце игровой сессии. Это хорошо работает, если вы выбираете только что созданный фильтр и затем просматриваете руки за различные промежутки времени, используя вкладку «Preferences». Также рекомендуется просматривать историю розыгрыша проблемных рук для обнаружения ошибок. Обязательно размещайте проблемные руки в форумах, даже если это займет много времени.

Лично я нахожу этот вид работы со списком проблемных рук наилучшим методом работы с PT. Человек всегда повторяет свои ошибки, поэтому это лучший способ обнаружить проблему. В любом случае это проще, чем смотреть на общую статистику и пытаясь найти причину для завышенного значения «Went to Showdown». Работа с такими фильтрами как «Problem Hands» или «Tilt Control» – самый легкий способ обнаружить ошибку в конце покерной сессии.

Совет: Может быть, полезно сравнить выигрыш для каждой руки со значениями на этой странице:

http://www.pokerroom.com/poker/poker-school/ev-stats/total-stats-by-players.php

Здесь вы найдете статистику, включая средний выигрыш/проигрыш за руку для всех стартовых рук с учетом количества игроков за столом. Статистика основывается на огромной базе данных рук, сыгранных на сайте PokerRoom. Помните, что приведены средние, а не оптимальные значения. Хороший игрок, конечно же, будет иметь лучшие показатели.

Хорошо ли я разыгрываю карманные пары?

Карманные пары создают чрезвычайно сильные комбинации, которые очень хорошо защищены, если вы их не играете при каждом удобном случае, то вы не добираете денег.

Чтобы посмотреть, как вы разыгрываете карманные пары в закладке «Preferences» выберите нужный лимит и промежуток времени. В закладке «General Info» очистите фильтры и откройте диалоговое окно «Filters». В нем измените «Type of Hole Cards» на «Pairs». Нажмите **OK** и вы увидите, как вы разыгрываете карманные пары. Ваш общий VP$IP должен быть огромным, исключая лишь те ситуации, когда вы играли за очень необычным столом. Если ваш показатель VP$IP меньше чем 85%, то это означает, что вы недостаточно хорошо разыгрываете карманные пары. Также ваш общий PFR% с этими руками должен быть достаточно высок и равняться, по крайней мере, $^1/_3$ от VP$IP, а ещё лучше, если бы $^1/_2$. У многих игроков этот показатель даже превышает 85%, особенно при игре за короткими столами. Если вы сыграли достаточно много рук, то результаты игры с любой карманной парой будет положителен. Если вы играет с карманной парой в минус, особенно с **AA**–88, то это может говорить о плохом качестве игры. Посмотрите на отдельные руки, где вы проиграли много денег, и вы увидите, что или сначала играли с ними очень замедленно или увлеклись, и, встретив сопротивление, пошли дальше, чем нужно, так и не улучшив свою руку. Также посмотрите на руки, которые вы выиграли, и определите, как вы играли; слишком замедленно, что недобрали с оппонента денег или слишком агрессивно, что оппонент вышел из игры, когда бы вы могли получить с него ещё денег.

Как я разыгрываю одномастные и разномастные связки?

Чтобы посмотреть, как вы разыгрываете одномастные и разномастные связки в закладке «Preferences» выберите нужный лимит и промежуток времени. В закладке «General Info» очистите фильтры и откройте диалоговое окно «Filters». В этом окне измените «Type of Hole Cards» на «Suited Connectors», нажмите **OK** и получите результат.

Многие игроки не очень любят играть одномастные связки, а многие наоборот играют их постоянно. Не имея четкого представления о том, какими должны быть в данном случае ваши VP$IP и PFR% очень сложно вам что-то посоветовать. Однако ваш BB/Hand должен быть положительным, если это не так, то вы, возможно, играете одномастные связки не очень хорошо. Запомните – эти руки хорошо играют в многочисленном банке, когда не было рейзов или при попытке кражи блайндов.

Теперь, в закладке «General Info» открываем диалоговое окно «Filters», и в нём меняем «Vol. Put $ In Pot» на «Cold-Called». Когда

вы нажмете на **OK**, вы почти не должны видеть вхождений в игру с этими руками. Каждый раз, когда вы входите холодным коллом в раздачу с такими руками, вы должны объяснить, почему вы решили так сделать. Посмотрите, как вы играли определенные руки, если у вас нет веской причины, почему холодный колл, в данной ситуации, лучше чем фолд или рейз, то вам следует пересмотреть стратегию своей игры с одномастными связками.

Вот несколько причин для холодного колла:

- был сделан очень небольшой рейз
- оппонент пассивно играет на постфлопе
- я нахожусь в позиции относительно оппонента
- у нас большие стеки
- оппонент невероятно агрессивен на префлопе
- уже несколько игроков сделали холодный колл и т.д.

В данной статье не говорится, что вы не должны холодный колл с одномастными связками, здесь говорится о том, что вы не должны делать его **АВТОМАТИЧЕСКИ**.

Ваша стандартная игра должна быть такой – сбрасывать слабые одномастные связки и делать рейз с сильными одномастными связками.

Давайте теперь рассмотрим вашу игру с разномастными связками.

В закладке «General Info» очистите фильтры и откройте диалоговое окно «Filters». Измените «Type of Hole Cards» на «Off-Suited Connectors». Ваш VP$IP для этого типа рук должен быть заметно меньше, чем VP$IP при игре с одномастными связками. Проверьте ваш уровень выигрыша и убедитесь, что он все ещё положителен. После чего выберите руки с помощью фильтра «Cold-Called» и обдумайте причины, по которым вы сделали холодный колл, по аналогии с одномастными связками.

Анализ проблемных стартовых рук с точки зрения позиции

Следует помнить, что выигрыш и проигрыш зависит не только от относительной силы руки, но также и от позиции. Это особенно важно для безлимитного холдема. Я советую, анализировать все проблемные руки, учитывая относительную позицию за столом.

Для этого откройте «Ring Game Player Statistics», выберите вкладку «Preferences» и нужный лимит. Откройте «Position Stats».

Выберите позицию из верхнего списка. Вы можете выбрать несколько позиций, удерживая клавишу «CTRL».

Для полного стола номера позиций в PT следующие:

Ранняя позиция 5-7

Средняя позиция 2-4

Поздняя позиция баттон и позиция 1

В списке внизу вы увидите стартовые руки, которые вы играли из выбранной позиции. Используя список возможно проблемных рук, вы можете проверить действительно ли они проблемные в той или иной позиции.

В целом неплохая идея просматривать этот список в контексте позиции (ранняя, средняя, поздняя), чтобы увидеть руки, которые являются проблемными только в определенной позиции. Для этого вы должны посмотреть на VP$IP от баттона до UTG. Ваш показатель должен устойчиво уменьшатся. Желательно чтобы показатель VP$IP на баттоне вдвое превосходил VP$IP на UTG, но если он хотя бы превосходит его на 50%, то это уже вполне нормально.

Следует заметить, что когда вы фильтруете, возможно, проблемные руки по позиции, то их число значительно уменьшается. То есть дисперсия имеет большее влияние и статистика имеет меньшую надёжность.

Перед тем как обозначить стартовые руки как проблемные, внимательно просмотрите историю рук, чтобы убедиться, что бэдбиты не исказили вашей статистики.

Создание фильтра «10 лучших рук за день»

Вот еще одно упражнение для получения общей картины качества вашей игры. Оно займет всего лишь 20 или 30 минут. Просто посмотрите те 20 рук, в которых вы выиграли и проиграли больше всего (по 10 рук). Выигранные руки зачастую более интересны, чем проигранные. Вы, возможно, не увидите ошибку в выигранных руках, так как игрок склонен искать ошибки в руках, которые он проиграл.

- Для этого выберите нужную дату на вкладке «Preferences».
- На вкладке «Game Notes» выберите ваш ник для «show only hands played by»:
- Нажмите на «GetAll».
- Отфильтруйте столы по чистой прибыли используя «Net».
- Нажав по номеру руки (синего цвета) вы сможете просмотреть, как была разыграна эта рука.

Анализ игры в позиции блайндов

Довольно трудно анализировать вашу игру на блайндах, так как в связи с этим непросто сформулировать вопрос. Это можно сделать с помощью соответствующих фильтров.

Пожалуйста, имейте в виду, что PT не видит разницы между кражей блайндов и вхождением в игру прибыльным рейзом (value reise) из поздней позиции. PT определит, открывающий рейз из позиции CutOff с AA, как воровство блайндов. Во время анализа игры на блайндах и кражи блайндов всегда полезно просмотреть розыгрыш отдельно взятой руки. Это, конечно же, займет у вас какое-то время.

Рассмотрим наиболее важные вопросы.

Насколько успешно я дополняю, малый блайнд, когда несколько игроков вошли в игру передо мной?

Многие игроки имеют склонность играть слишком много рук с малого блайнда после нескольких лимперов. Поэтому полезно проверить, насколько хорошо вы играете в этой ситуации с помощью следующих настроек:

- Выберите нужный лимит и временной промежуток в закладке «Preferences»
- В закладке «General Info» выберите «Filters»
- Выберите «Small Blind» для «Blind Status»
- Для «Vol. Put $ In Pot» выберите «Limped w/PC»
- Нажмите OK.

Теперь вы увидите только стартовые руки, с которыми вы дополняли в малом блайнде против нескольких лимперов. Просмотрите внимательно список и найдите, имеют ли маргинальные руки +EV для этой ситуации, что с теоретической точки зрения должно быть так.

В данном случае особенно важно просмотреть отдельные руки, так как у вас была худшая позиция на протяжении всей руки при игре в позиции малого блайнда.

Насколько успешно защищаются блайнды при краже?

Прежде всего, следует заметить, что PT расценивает попытку воровства как любой открывающий рейз из поздней позиции. Рейз из позиции MP3 не считается воровством, хотя ему и присущи такие черты.

Простой способ проверить, как вы защищаете блайнды, следующий:

Откройте «Ring Game Player Statistics» и выберите нужный лимит и временной промежуток на вкладке «Preferences». Затем откройте меню фильтров на вкладке «General Info». Для «Blind Status» выберите «Either Blind». Выберите «Put Money In» для «Vol. Put $ In The Pot». Подтвердите изменения нажатием OK. Теперь вы увидите значение «BB/Hand» в строке «Totals» списка стартовых рук.

Значение -0.375 означает, что вы теряете столько же денег, как если бы вы просто сбросили вашу руку, защищая блайнды. Все, что больше -0.375 говорит о том, что вы вернули хотя бы часть денег ваших блайндов. Все что меньше приведенного значения можно расценить как большую проблему.

Для просмотра рук, с которыми вы крадёте блайнды, выберите нужный лимит и временной отрезок в закладке «Prefences», затем откройте меню «Filters» в закладке «General Info». В качестве позиции выберите «Either Small Or Big Blind» для «Blind Status».

Для «Steal Attempted Against Your Blind» вам следует выбрать, какие попытки воровства вы хотите увидеть.

«Steal Attempted» – Показывает все руки, в которых попытки воровства блайндов предпринимались против вас.

«Steal Attempted & Called/Re-raised» – Вы ответили или сделали ререйз против попытки воровства.

Последние две опции имеют дополнительное ограничение «Heads-Up». Эта опция покажет, где вы играли один на одни против игрока, пытающегося украсть блайнды, а все другие игроки вышли из игры.

Насколько успешно крадутся блайнды?

Чтобы получить общее представление об успешности кражи блайндов, выберите нужный лимит и временной отрезок в закладке «Preferences». Затем идите в закладку «General Info» и посмотрите на «Att. To Steal Blinds». Желательно, чтобы этот показатель равнялся как минимум 20% (если вы играете в этой ситуации очень агрессивно, то он может быть и больше 30%). Если этот показатель меньше 20%, то вы очень редко пытаетесь украсть блайнды и недобираете много денег за столом.

Для более детального анализа, выберите нужный лимит и временной отрезок как обычно в закладке «Preferences». Затем откройте диалоговое окно «Filters», в закладке «General Info», и под «Chance to Steal Blinds» выберите «Chance to Steal & Raised». Нажимаете **OK** и посмотрите на число. Оно показывает, как часто вы пытались украсть блайнды и получали отпор. Под «Totals» смотрим статистику «BB/Hand». Она показывает, сколько вы выигрываете (проигрываете) при попытке украсть блайнды. Если вы умножите это число на 100, то полученное значение должно как минимум вдвое

превосходить ваш средний уровень выигрыша «BB/100». Если это не так, то вы должны серьезно подумать над улучшением игры, когда вы крадёте блайнды или пытаетесь это сделать. Кража блайндов должна быть чрезвычайно выгодной, если это не так вы должны усиленно поработать над своей стратегией.

В меню «Chance to Steal Blinds» вы можете выбирать для анализа следующие параметры:

«Chance To Steal & Raised» – показывает, как часто вы делали открывающий рейз из поздней позиции или SB и получали отпор.

«Chance To Steal & Called» – показывает, как часто вы делали открывающий рейз из поздней позиции или SB и на него ответили коллом.

«Chance To Steal & Folded» – показывает, как часто вы делали открывающий рейз из поздней позиции или SB и все сбросили карты.

Заключение

Как было замечено, приведенные выше способы работы с PT не исчерпывают всех возможностей. Можно сформулировать множество других вопросов и затем проанализировать их с помощью фильтров. Тем, кто действительно заинтересован в улучшении своей игры, я советую прилежно работать с PT. В частности с фильтрами в закладке «General Info».

В этой статье не были рассмотрены фильтры, касающиеся вскрытия. Я всегда считал фильтр «Folded to river bet» особенно интересным. Этот фильтр особенно полезен при поиске рук, где имел место еженедельный тайтовый тильт.

Также я хотел бы отметить, что PT не является панацеей для быстрого и легкого улучшения игры. Работа с PT, особенно вначале, занимает время. Если вы будет относиться к этому спустя рукава, то не достигнете хороших результатов в игре, несмотря на помощь PT.

Анализируем игру оппонента

Глубокий анализ игры оппонента полезен по двум причинам. Игроки высоких лимитов, которые постоянно играют против одних и тех же соперников ищут слабые места в игре соперников, чтобы повысить эффективность своей игры с ними. Для игроков низких лимитов также полезно узнать манеру игры соперников.

По моему мнению, для игроков низких лимитов важно понимать, как играет типичный Автоответчик, TAG, LAG, Скала или Маньяк. Для этого найдите представителя каждого типа с как можно большим количеством сыгранных рук для анализа. Может быть очень полезным делать заметки об игре типичных оппонентов.

Примечание: В дальнейшем, говоря о позиции, я имею в виду игру с 10 игроками. Данные для короткого стола должны быть указаны отдельно. Найдите игроков с большим количеством рук, чтобы результаты были объективными. Благодаря датамайнингу это не представляет проблемы.

Анализ игры на префлопе

Анализ игры на префлопе начинается с анализа стартовых рук в зависимости от позиции.

Для этого откройте «Ring Game Player Player Statistics» и выберите игрока. Откройте закладку «General Info».

Какие руки соперник играет из ранней позиции?

Откройте меню фильтров и сделайте следующие настройки:

- «Hands With Between 8 And 10 Players At The Table»
- «Positions Off The Button Between 5 And 7»
- «Vol. Put $ In Pot» -> «Put Money In»
- «Preflop Raise» -> «No Raise».

После подтверждения настроек, вы увидите список стартовых рук, с которыми оппонент играл с ранней позиции.

Откройте меню «Filters» и измените следующую настройку:

- «Pre-flop Raise» -> «Any Raise».

Теперь вы увидите все руки, с которыми оппонент делал рейз из ранней позиции.

Снова откройте меню «Filters» и измените следующее:

- «Pre-flop Raise» -> «Raised First In».

Проверьте, есть ли разница между рейзом и открывающим рейзом. Как ваш оппонент играет после лимперов?

К сожалению, вы не можете отфильтровать префлоп ререйзы, поэтому придется просмотреть руки, чтобы найти что-нибудь примечательное в этом плане.

Посмотрите руки, в которых игрок отвечал коллом в холодную. Для этого сделайте следующее изменение:

- «Vol. Put $ In Pot» -> «Cold Called».

Теперь у вас должен быть неплохое представление об игре соперника на префлопе из ранней позиции. Конечно, вы можете использовать другие фильтры для получения детальной картины. Для обозрения такого анализа будет достаточно.

Какие руки оппонент играет из средней/поздней позиции?

По аналогии с ранней позицией вы просматриваете руки для средней и поздней позиции.

Необходимо лишь изменить позицию в меню «Filters»:

- «Middle Position» -> «Positions Off The Button Between 2 And 4»
- «Late Position» -> «Positions Off The Button Between 0 And 1»

Как ведёт себя оппонент при воровстве блайндов?

Посмотрите те руки, с которыми игрок пытался украсть блайнды. Для этого измените следующий фильтр:

- «Hands With Between 8 And 10 Players At The Table»
- «Chance To Steal Blinds» -> «Chance To Steal & Raised»

Вы увидите список стартовых рук, с которыми оппонент пытался украсть блайнды. Чтобы сузить этот список поменяйте следующее:

- «Chance To Steal Blinds» -> «Chance To Steal & Called», а затем
- «Chance To Steal Blinds» -> «Chance To Steal & Folded»

Теперь у вас есть очень хорошее представление о том, насколько дерзко ваш соперник ворует блайнды.

Примечание: Выше приведённый запрос покажет только те руки, которые игрались до вскрытия или были показаны по какой-то другой причине. Результат будет неточен, так как многие ситуации воровства блайндов и борьба за блайнды не заканчиваются вскрытием. Для завершения картины о воровстве блайндов, откройте «More Detail» в закладке «General Info» и просмотрете представленную там информацию.

Чтобы просмотреть руки, с которыми соперник защищал блайнды, создайте следующий фильтр:

- «Hands With Between 8 And 10 Players At The Table»
- «Blind Status» -> «Either Blind»

- «Steal Attempted Against Your Blind» -> «Steal Attempted & Called/Reraised».

Вы увидите список стартовых рук, с которыми игрок защищал блайнды. Для завершения картины, поменяйте следующее:

- «Steal Attempted Against Your Blind» -> «Steal Attempted & Folded»

Заключение

Теперь вы имеете относительно полную картину об игре на префлопе того или иного соперника. Как я замечал, полезно создавать описания для различных основных типов игроков. Это помогает определить диапазон рук соперника в разных ситуациях и сделать правильное решение в игре.

Для определения диапазона играемых рук на префлопе рекомендуем использовать программу PokerStudio или PokerStove, чтобы было видно какие руки стоит играть против оппонента. Тем самым вы сможете принимать решения интуитивно и быстро.

Анализ игры на постфлопе

Полноценный анализ игры оппонента на постфлопе довольно сложен, а количество информации, полученной вовремя ежедневной игры едва ли применимо. По этой причине я ограничусь кратким обзором наиболее важных факторов в игре оппонента на постфлопе.

Как и в случае с игрой на префлопе стоит создать профили игры типичных оппонентов (Автоответчик, TAG, …).

Откройте меню «More Detail» в закладке «General Info». Это даст вам общее представление об игроке. Вы можете найти средние значения для всех показателей в разделе «**Анализ вашей игры**».

Сейчас мы более подробно проанализируем игру соперника в соответствии с различными типами рук:

Сильные готовые руки:

Сет/трипсы – хороший пример (сильной) готовой руки для анализа. Для этого откройте закладку «Misc. Stats» и выберите строку «Three of a Kind» из списка вверху. В нижней таблице вы увидите те руки, когда соперник получит сет на флопе.

Просмотрите историю рук или воспроизведите их в PT. Отметьте, как оппонент играл с этой рукой – агрессивно или замедленно (слоуплеил).

Таким же образом можно посмотреть такие руки как две пары или более сильные руки, полученные на флопе, например флеш или стрит.

Чтобы посмотреть на игру оппонента с оверпарой, используйте закладку «General Info». Выберите наиболее типичные оверпары (AA,KK, …) и посмотрите историю рук, где у соперника была оверпара. Возьмите на заметку потенциальные шансы для соперников, которые переигрываю оверпару.

Прикупные руки:

Прикупной стрит или флеш можно проанализировать тем же способом. Выберите «straight» или «flush» в закладке «Misc. Stats». В таблице внизу найдите те случаи, когда оппонент получил прикупной стрит или флеш.

Просмотрите историю рук или воспроизведите их, нажав на номер руки. Отметьте, насколько агрессивно игрок разыгрывает прикупные руки, использует ли он полу-блеф или играет пассивно.

Всегда следует проводить анализ игры соперника при вскрытии. Даже общая картина скажет вам немало. Автоответчик доходит до вскрытия со слабой рукой, тогда как скала обычно покажет сильную руку, и т.д.

Чтобы увидеть все руки, с которыми оппонент дошел до вскрытия, откройте закладку «Misc. Stats» и активируйте опцию «Show Only Hands That Were Not Folded». Теперь вы увидите все руки оппонента

при вскрытии. Это даст вам ясную картину о том, насколько сильной должна быть рука этого оппонента, чтобы он пошел с ней до вскрытия.

Обратите внимание на слабые руки, с которыми оппонент дошел до вскрытия. Просмотрите историю руки или воспроизведите руку. Тяжело ли игроку сбросить слабую готовую руку, даже если очевидно, что он позади. Против таких игроков следует чаще делать прибыльную ставку (value bet).

Руки, с которыми соперник падает в ответ на ставку на ривере, также интересны с точки зрения вскрытия. Для исследования этого, создайте следующий фильтр:

- «Hands With Between 8 And 10 Players At The Table»
- «Showdown» -> «Folded To River Bet»

После подтверждения, вы увидите все руки, в которых игрок упал в ответ на ставку на ривере. Просмотрите каждую руку и обратите внимание, имеет ли оппонент представление о шансах на банка Сбросил ли он карты на ривере неоправданно? Если да, то следует применять блеф в некоторых случаях.

Заключение

Теперь вы хорошо представляете манеру игры оппонента на постфлопе и можете внести необходимые изменения в свою игру. Думаю, это даст вам больше, чем просто высокое значение Went to Showdown или низкий Aggression Factor оппонента. Зачастую числа абстрактны, и их трудно применить должным образом. Если у вас есть «образ» игры оппонента, то работать со статистикой гораздо легче.

Автоматическая оценка игроков

PokerTracker может автоматически отнести игрока к той или иной категории (TAG, LAG, Автоответчик, Скала, …), основываясь на его игровой статистике. С помощью PokerAce Hud или Gametime+ вы можете вывести соответствующую иконку для каждого игрока. Лично я не очень симпатизирую этой функции. Я считаю, что лучше работать с конкретными значениями различных показателей в зависимости от ситуации. Но, конечно найдутся люди, которым понравится маленькая иконка возле игрока, дающая общее представление о нем. Поэтому описываю эту функцию вкратце.

Прежде всего, вам нужны правила для оценки игроков. Вы можете установить их собственноручно или скачать. Проще всего найти эти правила на форумах сайта TwoPlusTwo:

http://forumserver.twoplustwo.com/

Там вы найдете правила для всех видов покера и лимитов.

Если вы скачали правила оценки игроков и сохранили их в файле *.txt, то можно оценивать игроков следующим образом:

Закройте все запущенные окна в PT и откройте «Utilities -> Auto Rate Players».

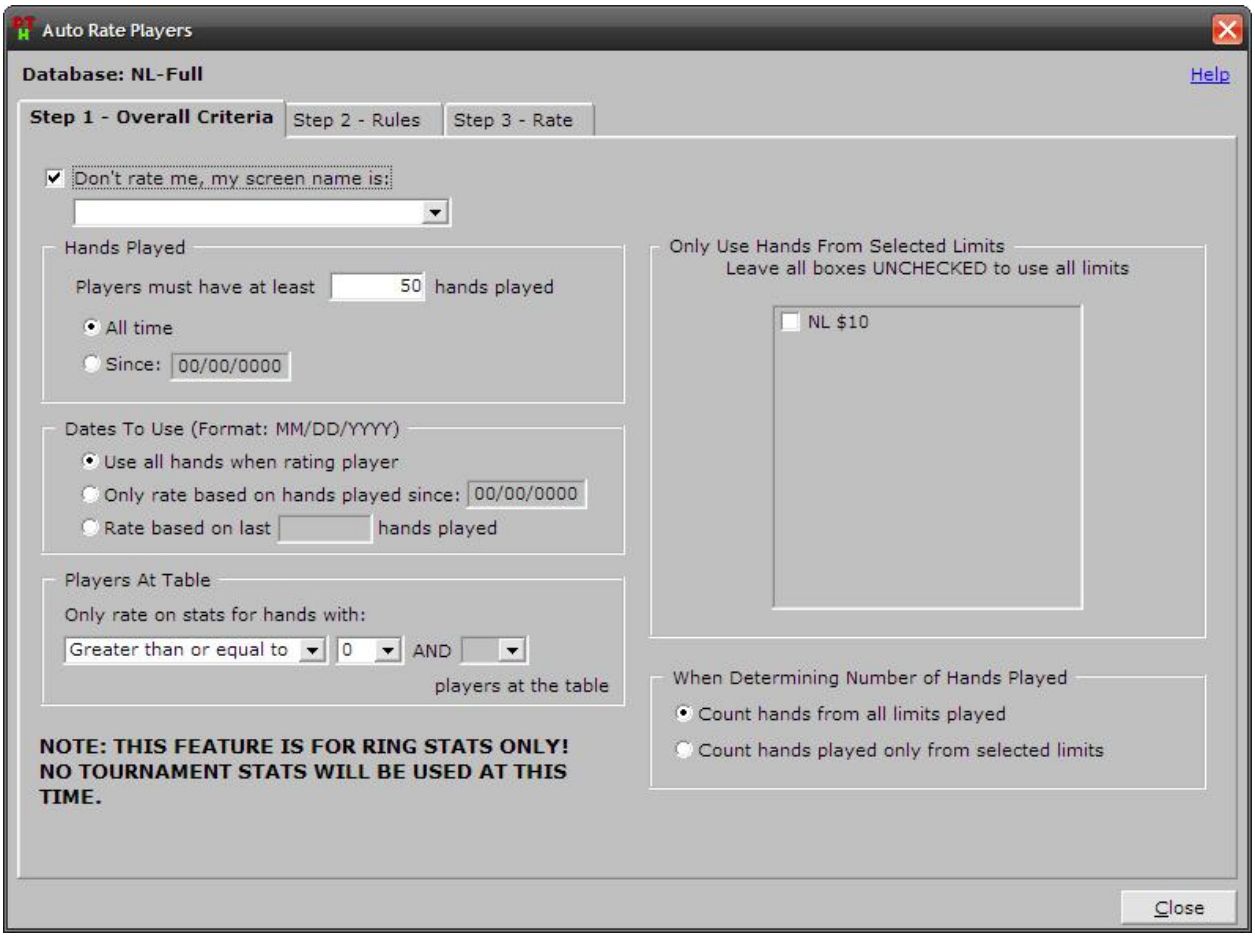

Вы можете установить все настройки как на рисунке. Для коротких столов нужно указать меньшее значение в «Players at table». Минимальное значение равно пяти.

Теперь перейдите в закладку «Step 2 – Rules»:

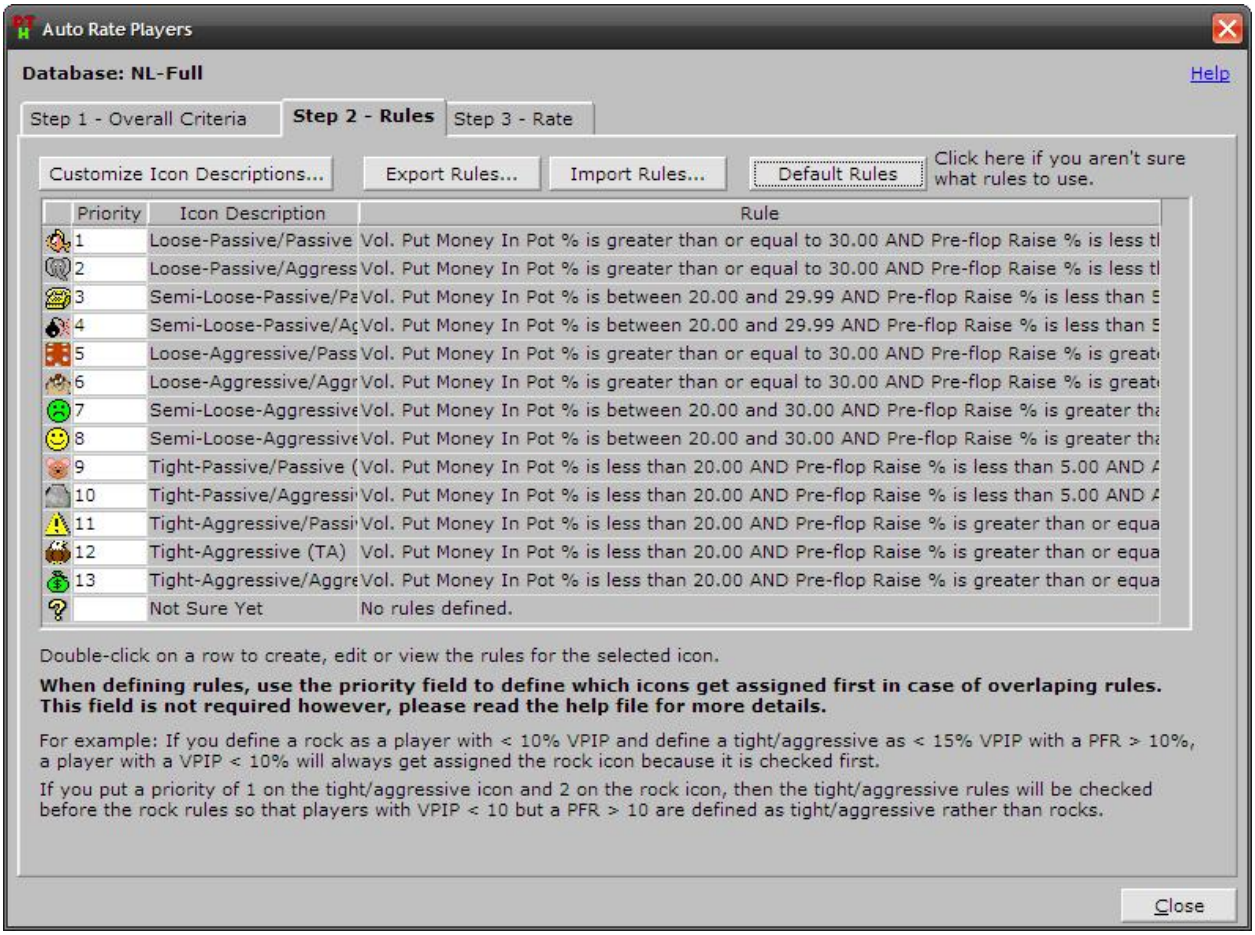

Нажмите на «Import Rules» и выберите скачанный текстовый файл. Если есть необходимость, то следует разрешить изменение описания иконки. Когда откроется окно, поставьте галочку возле «Also change my icon descriptions to match the rules being imported».

Также вы можете использовать стандартные правила оценки игроков, заложенные в PT, нажав на «Default Rules».

После загрузки вы увидите правила оценки игроков и сможете проверить их.

Перейдите в закладку «Step 3 – Rate»:

Теперь следует нажать «Rate Players Now (Batch)» и игроки будут отфильтрованы в соответствии с правилами оценки. Если что-то пойдет не так, вы можете отменить процесс нажатием «Undo Last Batch Rating».

Автоматическая оценка игроков может происходить в фоновом режиме во время импортирования рук. Просто активируйте опцию «Auto rate players when importing hand histories» в меню автоматического импортирования.

Выбор стола

Выбор стола для игры – один из важных аспектов покера для максимизации вашего винрейта.

PT позволяет вам сделать это несколькими способами:

Использование данных с PokerTracker в качестве примечаний на Party Poker

Так как статистика PT показывается вовремя игры только при запущенном PokerAce Hud, можно экспортировать статистику из PT и импортировать ее в Party Poker как примечания на игроков. Это довольно эффективный способ найти рыбные столы. Делается следующим образом:

В PT откройте меню «Utilities -> Import / Export Notes»:

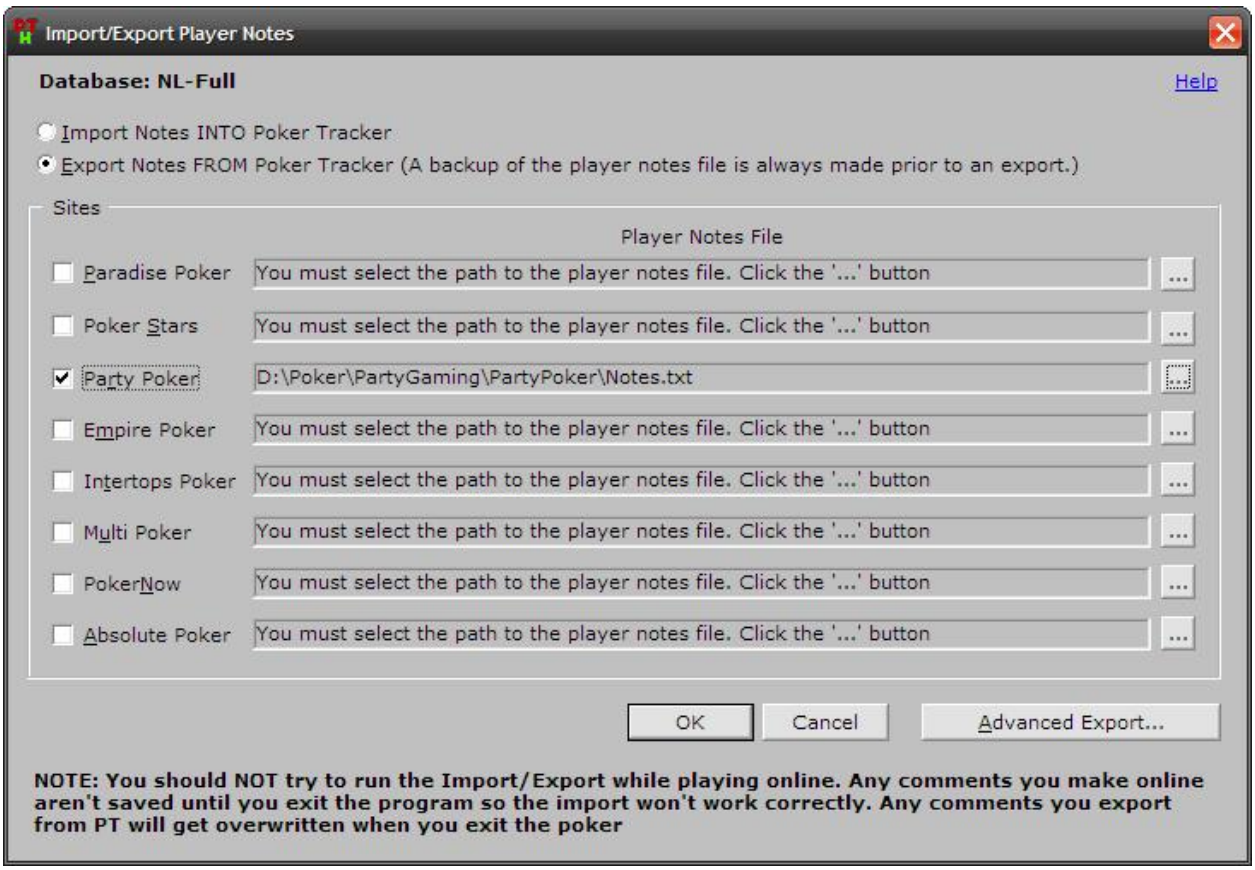

Сделайте настройки как на рисунке. Конечно же, введите путь к файлу «notes.txt».

Нажмите на «Advanced Export».

Advanced Player Notes Export

Database: NL-Full

Help

Step 1 - Criteria | Step 2 - Stats | Step 3 - Export

Combine Stats From Multiple Databases...

Don't export my stats, my screen name is:

A_Billy (PTY)

Hands Played

Players must have at least 50 hands played

All time

Since: 00/00/0000

Dates To Use (Format: MM/DD/YYYY)

Use all dates when exporting stats

Only stats from sessions played since: 00/00/0000

Export stats from last hands played

Players At Table

Only export stats for hands with:

Greater than or equal to 0 AND

players at the table

NOTE: THIS FEATURE IS FOR RING STATS ONLY! NO TOURNAMENT STATS WILL BE USED AT THIS TIME.

Only Use Stats From Selected Limits

Leave all boxes UNCHECKED to use all limits

NL $10

When Determining Number of Hands Played

Count hands from all limits played

Count hands played only from selected limits

Cancel

Единственное, что следует изменить здесь – это минимальное количество игроков за столом. Для коротких столов следует выбрать значение 5, а для длинных 8. Если вы хотите фильтровать по лимиту, то выберите лимит справа. Перейдите в закладку «Step 2 –Stats»:

Advanced Player Notes Export

Database: NL-Full

Help

Step 1 - Criteria | Step 2 - Stats | Step 3 - Export

Combine Stats From Multiple Databases...

Description	Abbreviation	Use?	Line #	Order	Prec.
Voluntarily Put Money In Pot	VP$IP	✓	1	1	0
Pre-flop Raise	PFR	✓	1	2	0
Went To Showdown	WSD	✓	1	3	0
Date Last Seen	LAST SEEN				
Total Hands	TOT HANDS				
Icon Description	DESC				
Won Money At Showdown	W$SD				0
Put Money In From SB	VPIP-SB				0
Saw Flop All Hands	SF-ALL				0
Saw Flop Not A Blind	SF-NB				0
Folded SB To Steal Attempt	FSB				0
Folded BB To Steal Attempt	FBB				0
Attempted To Steal Blinds	ASB				0
Won Money When Saw Flop	W$SF				0
Amount Won	WON				0
Win Rate Per 100 Hands	WR/100				0

Stat Separator Character: -

Date Format: mm/dd/yyyy

Don't include the ":" after the abbreviation

General Description (Your Notes)

Do Not Include General Description

Include General Description At End

Include General Description At Front

Hands Raised With - If Selected...

Show top 5 known hands player raised with.

Show # of times raised in notes

WARNING: The stat abbreviation field cannot contain a '%' symbol if exporting notes for Party and affiliates. If you use a '%' symbol in the abbreviation it will be ignored when exporting to Party notes files.

Example: Refresh ... After making changes, click 'Refresh' to show you an example of what the note will look like.

1 {{VP$IP: 100 - PFR: 100 - WSD: 100}}

Cancel

Выберите те показатели, которые вы хотите экспортировать. Я экспортирую VP$IP, PFR и Went To Showdown в формате: «VP$IP: - PFR: - WSD:»

Отметив пункт «Use?» вы определите, какая статистика будет экспортироваться. Поля «Line#», «Order» и «Prec.» определяют формат экспортируемой статистики. «Line#» определяет строку, в которой будет показана статистика, «Order» положении на строке, и «Prec.» число знаков после запятой.

Также вы можете сделать следующие настройки справа:

«Stat Separator Character» – Знак, разделяющий каждый показатель статистики.

«Date Format» – Формат даты.

General Description – Если вы классифицируете игроков, например, с помощью автоматической оценки, то вы также можете экспортировать и это.

«Hands Raised With...» – Если вы активировали этот показатель, то надо указать количество рук, необходимое для вывода статистики.

Нажав на «Refresh» в нижней части меню, можно увидеть, как будет выглядеть статистика после экспорта.

Совет: На практике, достаточно экспортировать лишь самые важные показатели такие как: VP$IP, PFR, WSD, Aggression Factor Total and Total Hands.

Для автоматической оценки будет достаточно использование «General Description».

Теперь откройте закладку «Step 3 – Export» и нажмите «Begin Export Now». Это может занять некоторое время в зависимости от размера базы данных.

Примечание: Если вы используете несколько баз данных, то можно работать одновременно более, чем с одной базой, нажав на «Combine Stats From Multiple Databases», совмещая таким образом всю статистику.

Проблемы и их решение

Как я могу решить возникшие проблемы?

Если у вас возникли проблемы при работе с PT, то есть несколько возможностей получить помощь: прежде всего, проверьте, правильно ли вы сделали все настройки и используете ли вы последнюю версию PT. Вторым шагом следует прочесть эту главу, где описываются часто встречающиеся проблемы при работе с PT. Используйте функцию поиска вашего браузера, чтобы найти ключевые слова, касающиеся вашей проблемы. Если вы не нашли вашей проблемы здесь, поищите на форуме. Так как обычно большинство проблем обсуждается там.

Если вы все еще не нашли ответа на ваш вопрос поищите его на форуме PT (http://www.pokertracker.com/forum/), используя функцию поиска.

Если вы все равно не решили проблему, создайте новую тему в техническом форуме. Выберите подходящее название и подробно опишите проблему: Когда произошла ошибка? Какие функции вы использовали? Изменяли ли вы вашу систему? Какую информацию содержало сообщение об ошибке? Что написано в лог файле PT об ошибке?

Если все эти возможности исчерпаны, вы можете обратиться напрямую в службу поддержки PT по электронной почте или написать письмо. Они очень вежливы, компетентны и быстро реагируют: support@PokerTracker.com

Известные проблемы и их решения

Следующий список проблем будет постоянно пополняться.

Проблема: ошибка «user postgres already exist» после неудачной установки PostgreSQL.

Решение: Удалите полностью PostgreSQL. Также вручную удалите аккаунт пользователя «postgres»:

1. «Start->run»
2. Введите «command» и подтвердите ввод.
3. Используйте следующую команду без кавычек: «net user postgres /delete»
4. Закройте командное окно, с помощью команды «exit».

Теперь вы можете установить PostgreSQL в соответствии с указаниями в этой статье.

Проблема: PokerTracker «**зависает**» во время импортирования больших объемов данных.

Решение: К сожалению, не существует удовлетворительного решения этой проблемы. Дело в том, что PT испытывает трудности, обрабатывая большое количество рук.

Проблема: Ошибка базы данных при обращении к ней…

Решение 1: В первую очередь стоит попробовать починить базу данных: в PT используйте «Utilities -> Repair A Poker Database».

Решение 2: Выберите «**Пуск** -> **Панель управления** -> **Администрирование** -> **Источники данных** (ODBC)». В открывшемся окне выберите закладку «**Системный** – DSN». Нажмите «PTRACK» в списке, а затем «Configure». В открывшемся окне нажмите «Repair».

Проблема: При попытке восстановления базы PostgreSQL, открывается окно, требующее пароль…

Решение: Существует дефект в команде восстановления PostgreSQL. Исправить его можно следующим образом.

1. Откройте: «**Пуск** -> **Программы**-> PostgreSQL 8.0-> Configuration Files-> Edit pg_hba.conf».
2. Прокрутите страницу до низа, где вы увидите:

   # TYPE DATABASE USER CIDR-ADDRESS METHOD

   # IPv4 local connections:

   host all all 127.0.0.1/32 md5
3. Измените соответствующую строку следующим образом:

   host all all 127.0.0.1/32 trust
4. Сохраните изменения и теперь все должно работать.

Проблема: Вы забыли или потеряли пароль для PostgreSQL…

Решение: Откройте «**Пуск** - > **Выполнить**» и запустите «regedit».

Перейдите к: HKEY_LOCAL_MACHINESOFTWAREPTrack

В строке PSQLPWD вы увидите ваш пароль.

Проблема: PokerTracker не собирает статистику с покерного клиента PokerRoom/Ongame.

Решение: Для работы программы с покерными клиентами PrimaSkins и PokerRoom/Ongame необходимо скачать и установить драйвер SQLite: http://www.pokertracker.com/sqliteodbc_new.exe

PokerAceHUD

Введение

PokerAce Heads UP Display – незаменимая утилита для каждого серьезного покерного игрока. Она позволяет выводить статистику на оппонентов прямо на покерный стол.

PokerAce Heads Up Display (PAH) - программа, которая берет статистику из базы PokerTracker и выводит её прямо на покерный стол. Поэтому, это отличный инструмент для того, чтобы читать ваших оппонентов и невероятно полезный инструмент для принятия решений в критических ситуациях. Вы можете скачать пробную версию PokerAce HUD на http://www.PokerAcesoftware.com/, полная версия стоит 25$.

Это руководство подробно описывает функции и варианты конфигурации PAH. В главе «**Быстрая настройка** (PartyPoker)» вам будет представлены основы работы с PokerAceHUD, дабы нетерпеливые люди смогли начать как можно быстрее пользоваться ею.

Быстрая настройка программы (На примере PartyPoker)

1. Скачайте PokerAce HUD, установите его и запустите.
2. Откройте диалоговое окно «Options -> Preferences» и выберете «Poker Sites -> PartyPoker» из списка слева. Нажав «Add» укажите директорию, где установлен клиент PartyPoker.

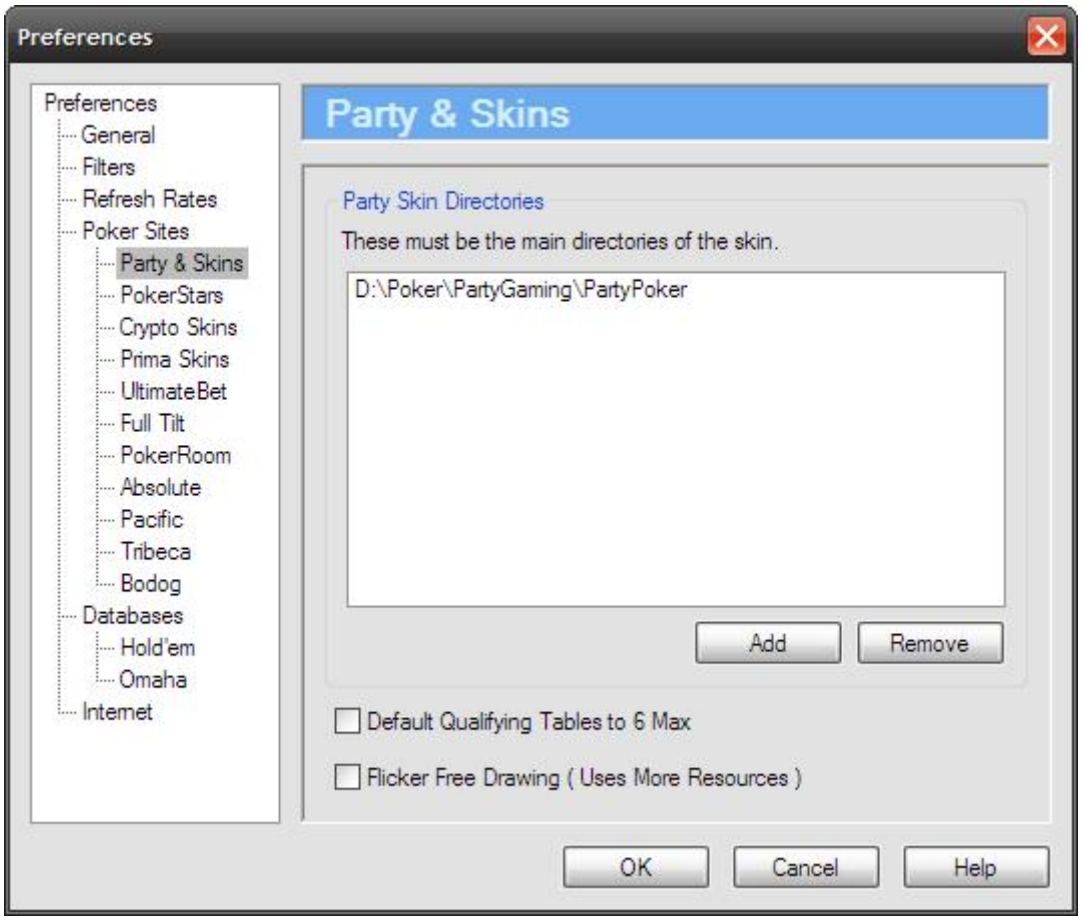

3. Выберите «Databases -> Holdem» и укажите нужную вам базу из PokerTracker. Если вы работаете не с одной базой данных, выбирайте ту, в которой хранятся ваши последние руки. Если затрудняетесь сказать в какой, выбирайте все.

Если вы играете короткие столы (**6max**), то вам так же необходимо активировать опцию «Default Qualifying Tables to 6 max».

Закройте окно опций и нажмите **OK**.

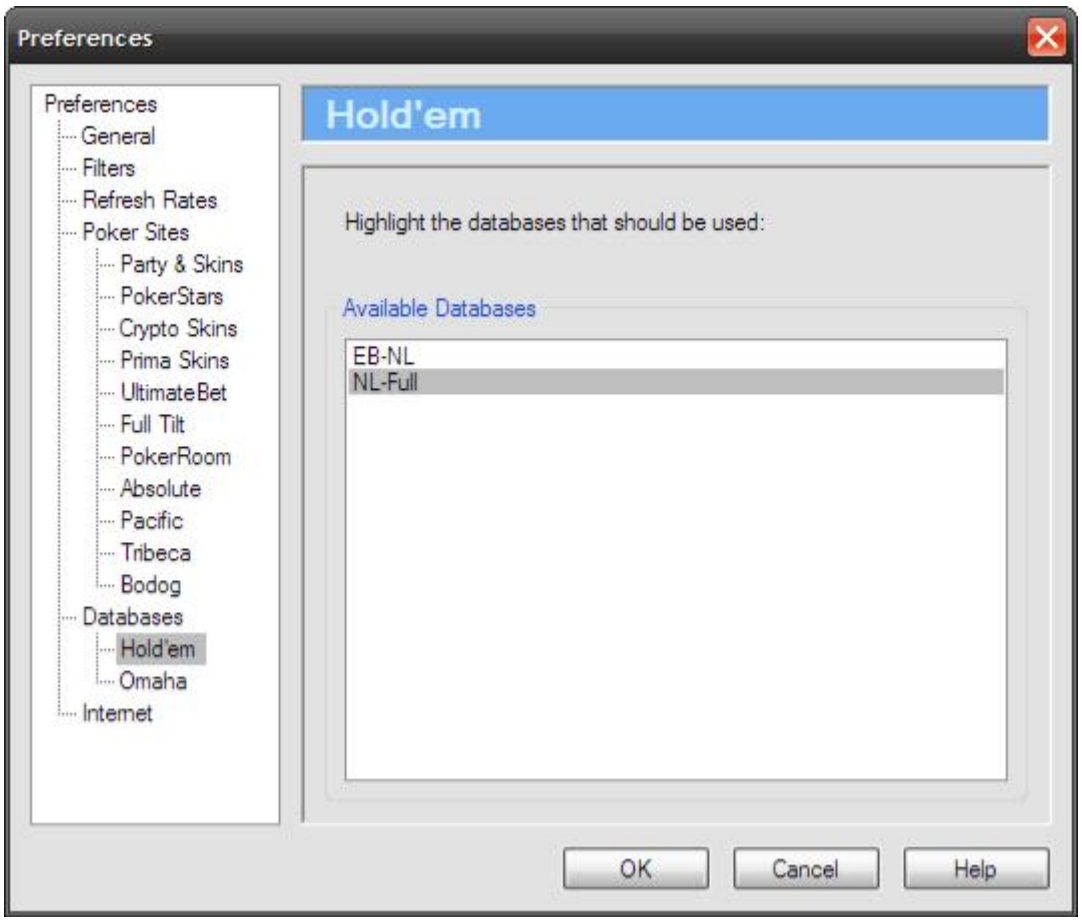

4. Загрузите с сайта PAH, один из предоставленных конфигурационных файлов статистики (лейаутов) в зависимости от того, какие столы вы играете, длинные или короткие. Они (лейауты) определяют, какие показатели PAH будет выводить на стол.

5. Откройте менеджер по настройке выводимой статистики, нажав «Options -> Layout Manager», и выберите какой вид столов, вы собираетесь играть, 10 max, 6 max или HeadsUp, как показано на рисунке на следующей странице.

Нажмите «File -> Import», выберите файл, который вы скачали и подтвердите выбор с помощью «Open».

Сохраните настройки, выбрав «File -> Save», и закройте менеджер по настройке выводимой статистики с помощью «File -> Exit».

PAH теперь настроен, и при учете наличия средств на вашем счету, ничто не сможет вас остановить. Не забудьте, что PAH отображает только старую, заранее сохраненную статистику на ваших оппонентов. Если вы хотите отображать текущую статистику, то запустите PokerTracker и включите автоматическое импортирование рук.

Полная настройка программы

Главное окно

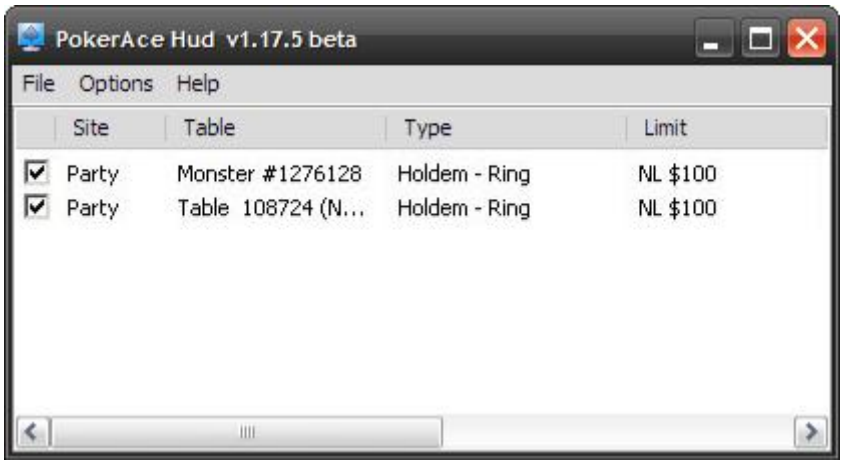

В главном окне, которое открывается при запуске программы, вы увидите список столов, обнаруженных PAH. PokerAce HUD автоматически определяет столы. Вы можете выбрать, на каких столах должен работать PAH, соответственно поставив напротив нужного галочку. Это определит, на каких столах будет выводиться статистика.

Правый щелчок по столу в списке вызывает диалоговое окно, которое показано на рисунке ниже. Там Вы можете установить, хотите ли вы видеть столы с 10 игроками (full ring), 6 игроками (shorthanded) или 2 (heads-up). Если вы не сделаете заранее надлежащие настройки, статистика не будет отображаться на покерном столе в нужном месте. Все столы, которые специально не помечены, классифицируются как 10max (полные столы).

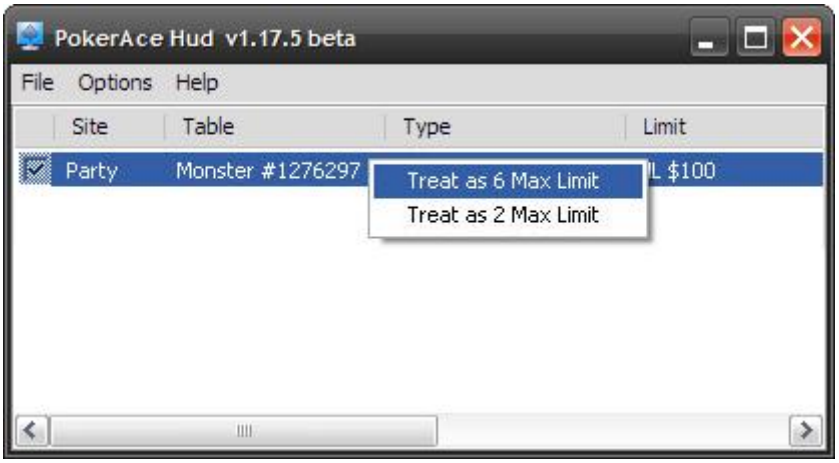

Настройки программы

Открыть из главного окна закладку «**настройки**» можно следующим образом: «Options -> Preferences» . В открывшемся окне, с левой стороны вы увидите дерево с индивидуальным меню для каждой ветви. Сейчас я их опишу.

General (**Основные**)

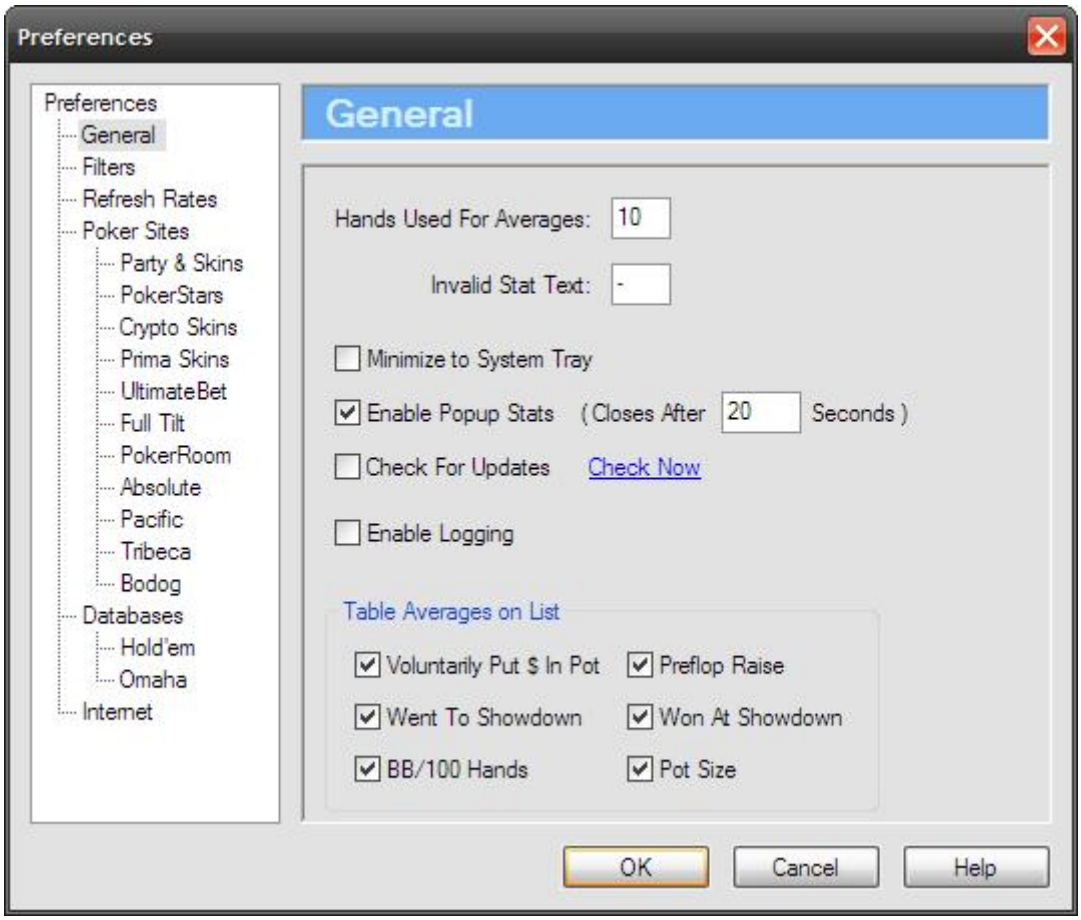

Вам доступны следующие опции:

«Hands Used For Averages» – Счетчик рук, используемых для подсчета среднего размера банка (Average Pot Size)

«Invalid Stat Text» – Если PAH не может подсчитать какой-либо показатель по математическим причинам, на экран будет выведен текст, указанный в этом поле.

«Minimize To System Tray» – Если данная опция включена, PAH будет прятаться в системный трей, когда вы сворачиваете окно.

«Enable Pop Up Stats» – Позволяет вам вывести дополнительную статистику на игрока прямо за столом, посредствам нажатия на его ник левой кнопкой мыши. Эта «всплывающая» статистика может быть настроена в менеджере по настройке выводимой статистики.

«Check For Updates» – Если данная опция включена, PAH при запуске будет автоматически проверять обновления.

«Enable Logging» – Данная опция необходима для сообщения об ошибках и отладки. Обычно требуется тех. поддержкой PAH. Если она включена, программа будет сохранять текстовой лог произошедших ошибок в директории программы.

«Table Averages on List» – Здесь вы можете решить какие дополнительные показатели должны отображаться на столе, а так же в списке в главном окне. Это может быть полезным при выборе стола. Вы можете выбрать следующие показатели:

- Voluntarily Put $ In Pot (добровольно вложенные в банк деньги)
- Went To Showdown (доход до вскрытия)
- BB/100 Hands (количество выигранных за 100 рук больших ставок)
- Preflop Raise (рейз на префлопе)
- Won At Showdown (процент выигранных на вскрытии рук)
- Pot Size (Размер банка)

VP$IP, preflop raise, went to showdown, и pot size самые важные показатели при выборе стола.

Фильтры

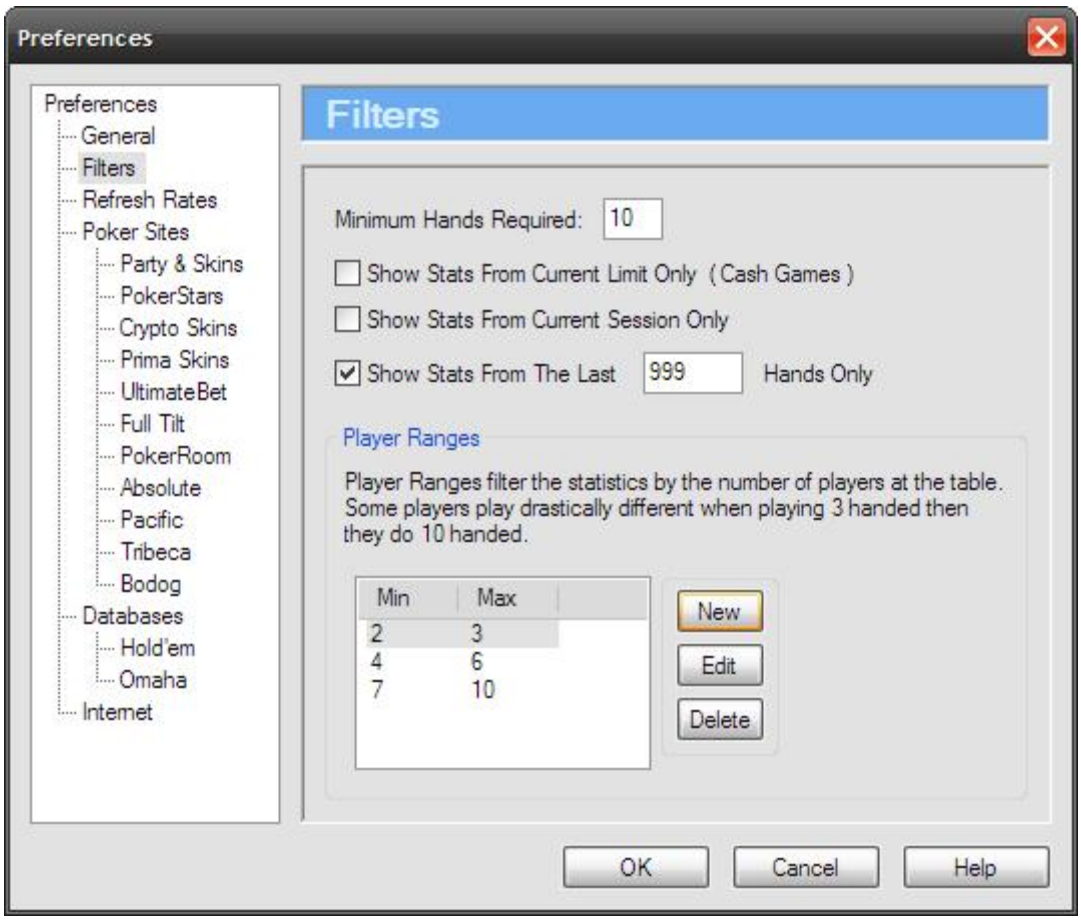

«Minimum Hands Required» – Здесь вы устанавливаете минимальное количество рук, которые должны находится в базе PT, для отображения PAH'**ом** показателей. Знайте, что многие показатели становятся существенными при большом количестве рук. Рекомендую устанавливать этот показатель на 10, так как это позволит увидеть статистику на моего оппонента как можно быстрее. Однако некоторые из

показателей могут принудить вас совершить ошибку. Хороший средний показатель для данной опции – это 25 рук.

«Show Stats From Current Limit Only» – Если эта опция включена, то вы будите видеть статистику на своего оппонента исходя из рук, сыгранных им только на данном лимите. Многие оппоненты на разных лимитах играют по-разному, так что следует включить данную опцию.

«Show Stats From Current Session Only» – Если эта опция включена, то вы будете видеть статистику рук сыгранных в данной сессии. Сессия ограничивается одним столом. Если вы играете за несколькими столами с одним и тем же соперником, это не будет принято во внимание.

«Show Stats From The Last X Hands Only» – Эта опция позволяет вам отображать статистику с N-ной руки вашего противника

«Player Ranges» – Данная опция позволяет разделить статистику в зависимости от количества игроков сидящих за столом. Таким образом, статистика за коротким и длинным столом будет отображаться по-разному. Рекомендуется использовать данную опцию, так как показано на рисунке на предыдущей странице (3 категории), потому что вы и ваши оппоненты подстраивают свою игру под количество игроков за столом.

Раздел «Refresh Rates»

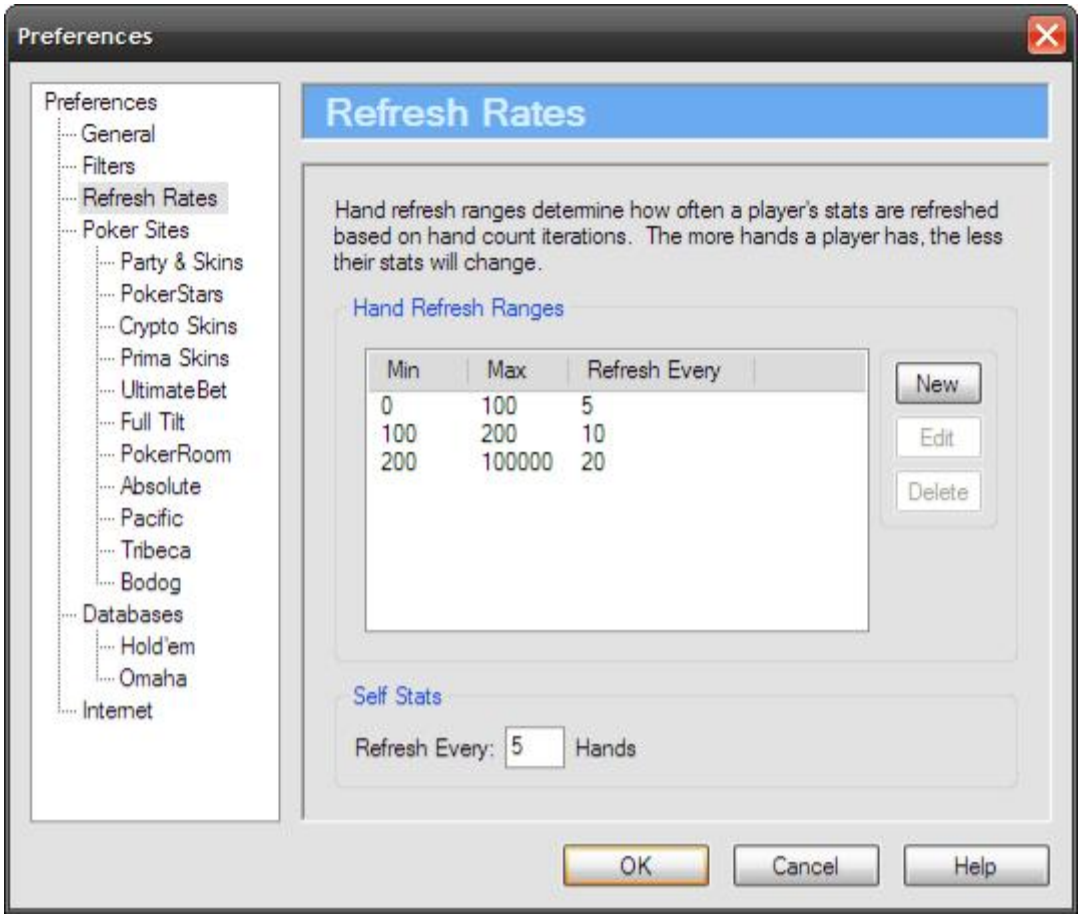

«Hand Refresh Ranges» – Частота обновления рук. PokerAceHUD запрашивает статистику из базы PT не каждую руку. Для экономии системных ресурсов, это происходит через определенный интервал. Вы можете установить эти интервалы здесь.

Делая так, имейте в виду, что если на оппонента собрано мало статистики по сыгранным рукам, то всего несколько новых рук сильно повлияют на его статистику. Вы ещё не набрали достаточно много статистики, чтобы статистические данные являлись достоверными. Однако если вы уже по одному из оппонентов собрали достаточно много статистических данных, то вы получите очень точную картину, и несколько рук не окажут большое влияние. Из этого следует, что вы должны освежать статистику на игроков, для которых ваши данные являются редкими, чаще, чем для тех игроков, на которых вы имеете много данных. Пока вы не накопите на оппонента достаточно много данных по сыгранным рукам, то его отображаемая статистика по мере накопления данных, будет постоянно изменяться.

Частота обновления, указанная на рисунке выше, решает эту проблему. В принципе, вы можете установить даже более высокую частоту обновления для малых диапазонов. Обновлять каждую вторую руку будет вполне неплохо.

«Self Stats» –Этот показатель влияет на частоту обновления вашей собственной статистики. Число в 5 рук, указанное на рисунке вполне приемлемо. Заметьте, что ваша статистика всегда отображается только для данной сессии.

Раздел «Poker Sites»

В этом разделе вы указываете PAH, где размешается покерная программа, это необходимо для распознавания столов. А также ещё некоторые дополнительные функции для отображения данных на столе.

Подраздел «Party&Skins»

«Party Skin Directories» – Используйте кнопку «Add», чтобы указать PAH директорию инсталляции клиента PartyPoker. PAH'у это необходимо для распознавания столов PartyPoker.

«Default Qualifying Tables to 6 Max» – Если вы активизируете эту опцию, PAH будет автоматически разделять длинные и короткие столы. Следовательно, не будет необходимости отмечать их в списке вручную.

«Flicker Free Drawing» – В момент обновления статистики вы, можете замечать мерцание. Если вы включите эту опцию, мерцания исчезнут, однако PAH будет использовать больше системных ресурсов. Некоторые компьютеры будут работать медленней, когда эта опция включена.

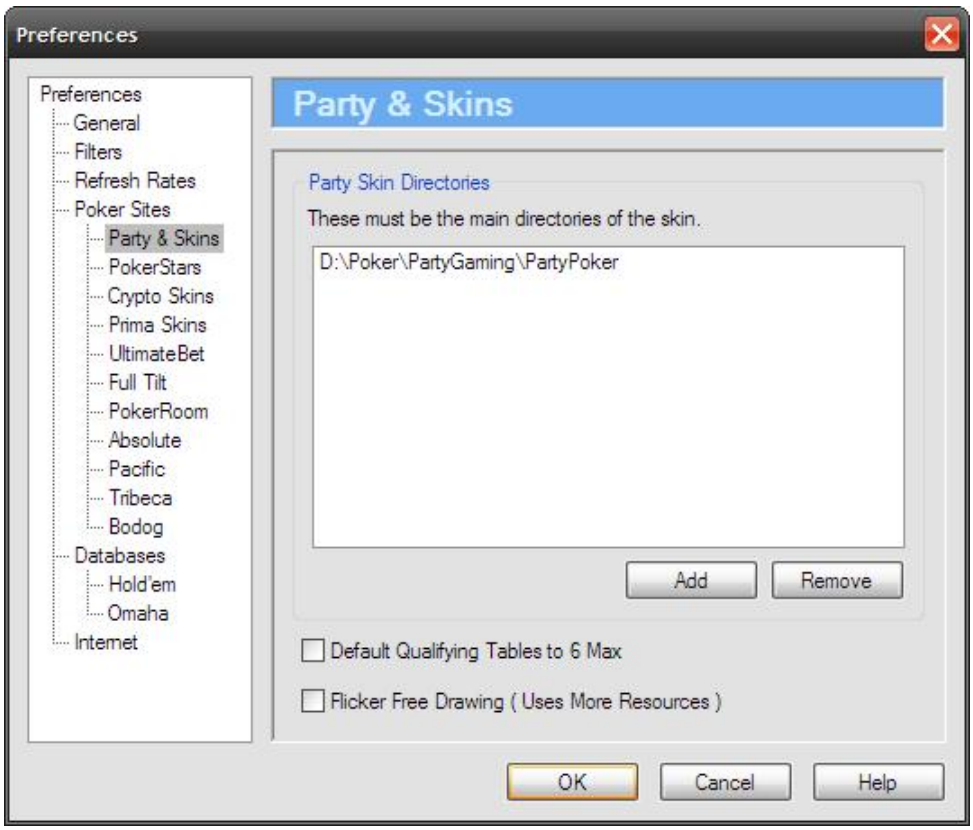

Подраздел «Poker Stars»

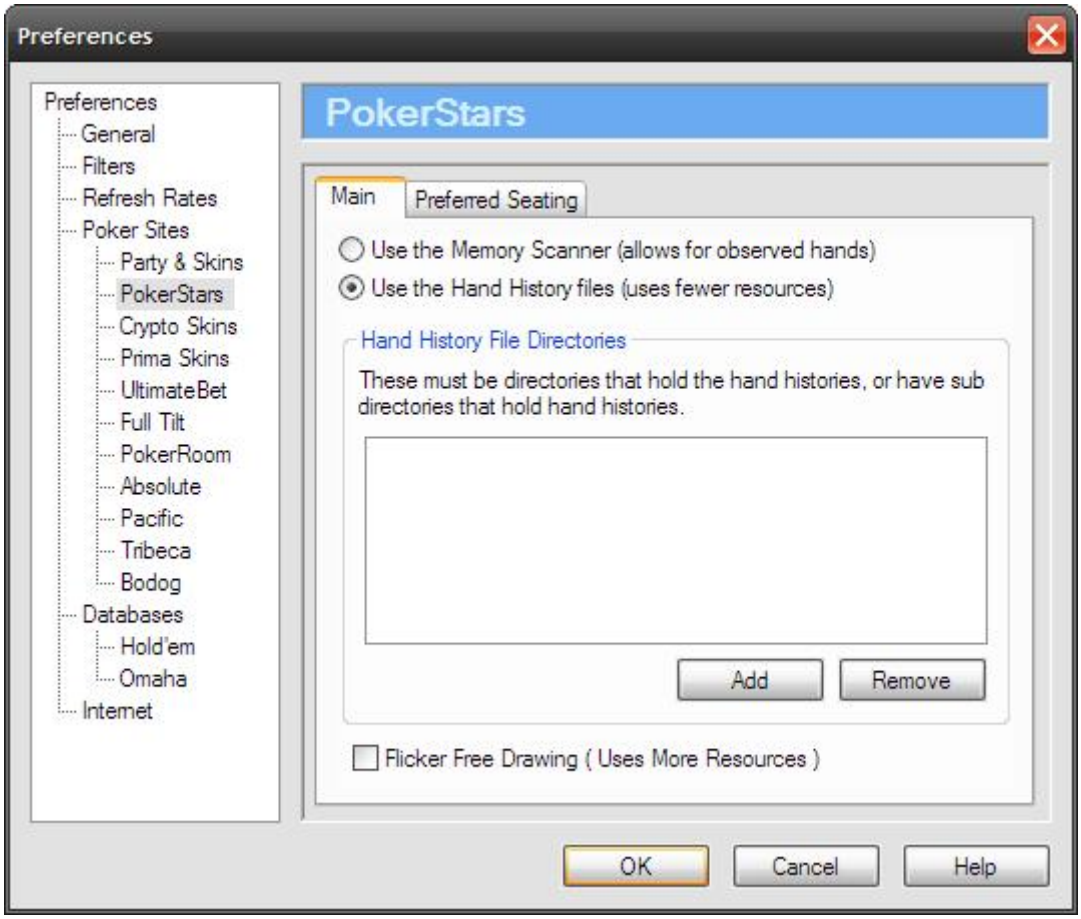

В закладке «Main» вы можете настроить следующие параметры:

«Use Whe Instant Hand History Window» – Если эта опция включена, то для идентификации столов PAH будет использовать «Instant Hand History Window», которую вы можете открыть в Poker Stars. Так вы сможете следить за тем, что происходит на столах, за которыми вы просто наблюдаете, хотя это и требует того, чтобы вы постоянно держали открытым окно с «Instant Hand History Window», для этого стола.

«Use The Hand History Files» – Данная опция говорит PAH использовать сохраненную историю рук для идентификации столов Poker Stars.

«Hand History File Directories» – Используйте кнопку «Add», чтобы указать PAH директорию инсталляции клиента PokerStars. Достаточно лишь указать главную папку с историей рук, подпапки будут найдены автоматически.

«Flicker Free Drawing» – В момент обновления статистики вы, можете замечать мерцание. Если вы включите эту опцию, мерцания исчезнут, однако PAH будет использовать больше системных ресурсов. Некоторые компьютеры будут работать медленней, когда эта опция включена.

В закладке «Preferred Seat» вы можете выбрать ваше любимое место за столом.

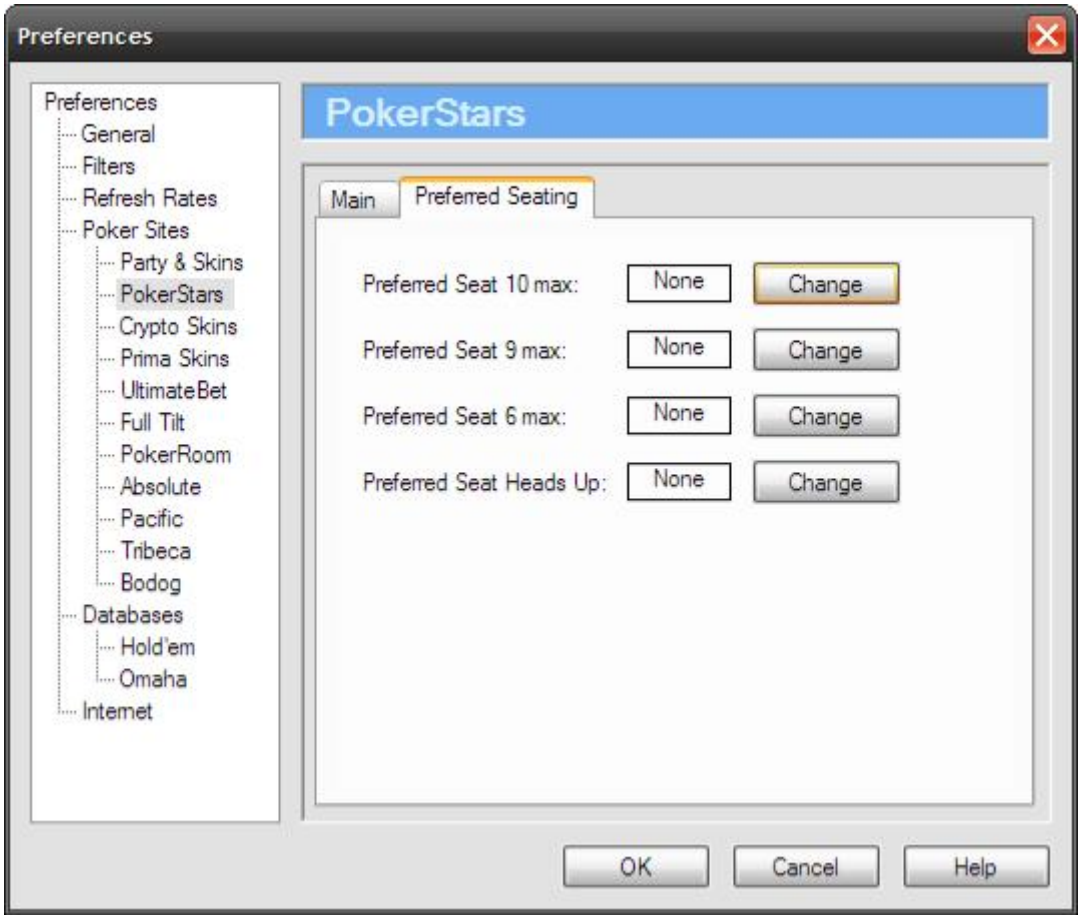

Нажмите «Change» и в открывшемся окне выберете ваше любимое место за столом, как показано на рисунке.

В этой главе были рассмотрены настройки только для двух покерных клиентов PartyPoker и Poker Stars. Надеемся, что этого достаточно для того, чтобы вы сами смогли разобраться с настройками для остальных покерных клиентов.

Раздел «Databases»

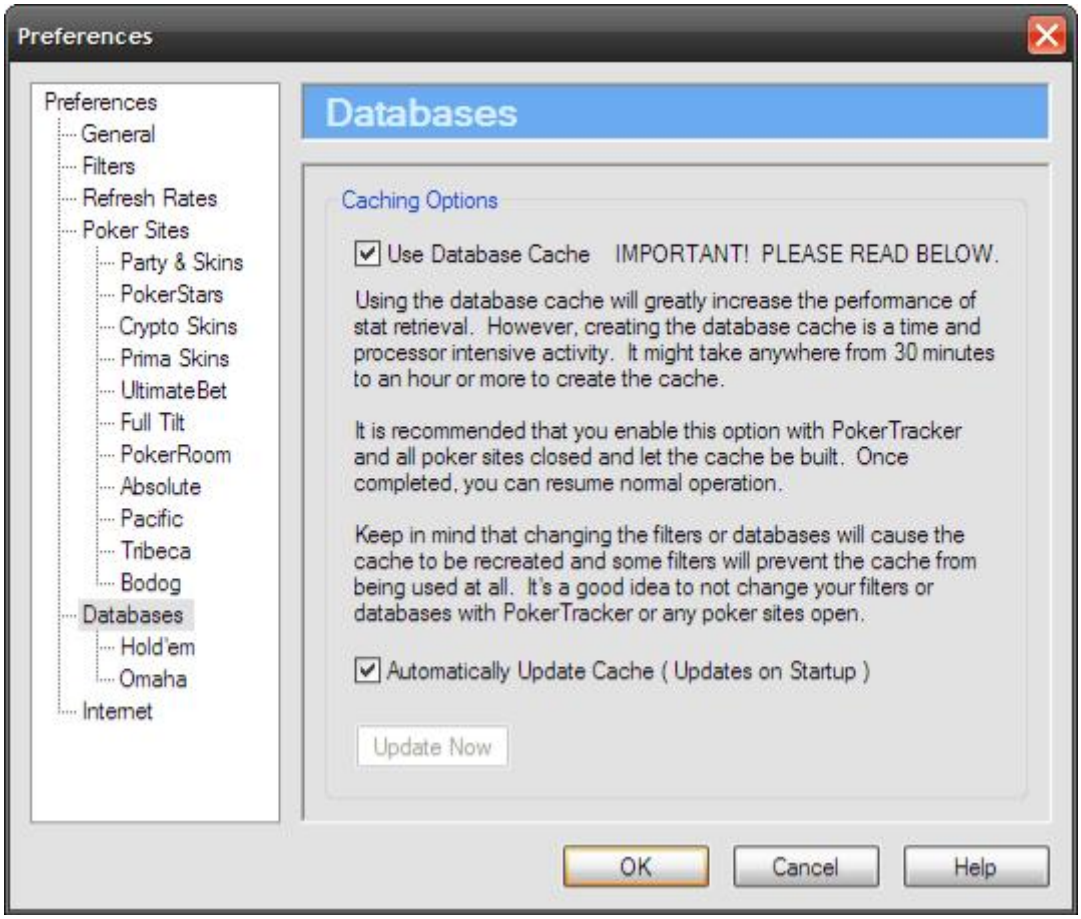

Опция кэширования «Caching Option» может улучшить скорость доступа к статистике в базе данных PokerTracker и сэкономить

системные ресурсы. Данные, в которых Вы нуждаетесь часто, сохраняются во второй базе данных, используемой только PokerAce. Поэтому вам не обязательно получать доступ к большой базе данных PokerTracker всё время. Эту опцию рекомендуется включить.

Кэш в первый раз будет создан, когда вы активизируете эту опцию и нажимаете OK. Если база данных будет большой, это может занять несколько минут. После запуска, кэширование будет происходить в фоновом режиме. Перед активацией этой опции, вы должны закрыть PokerTracker и весь покерный софт, поскольку они могут помешать процессу кэширования.

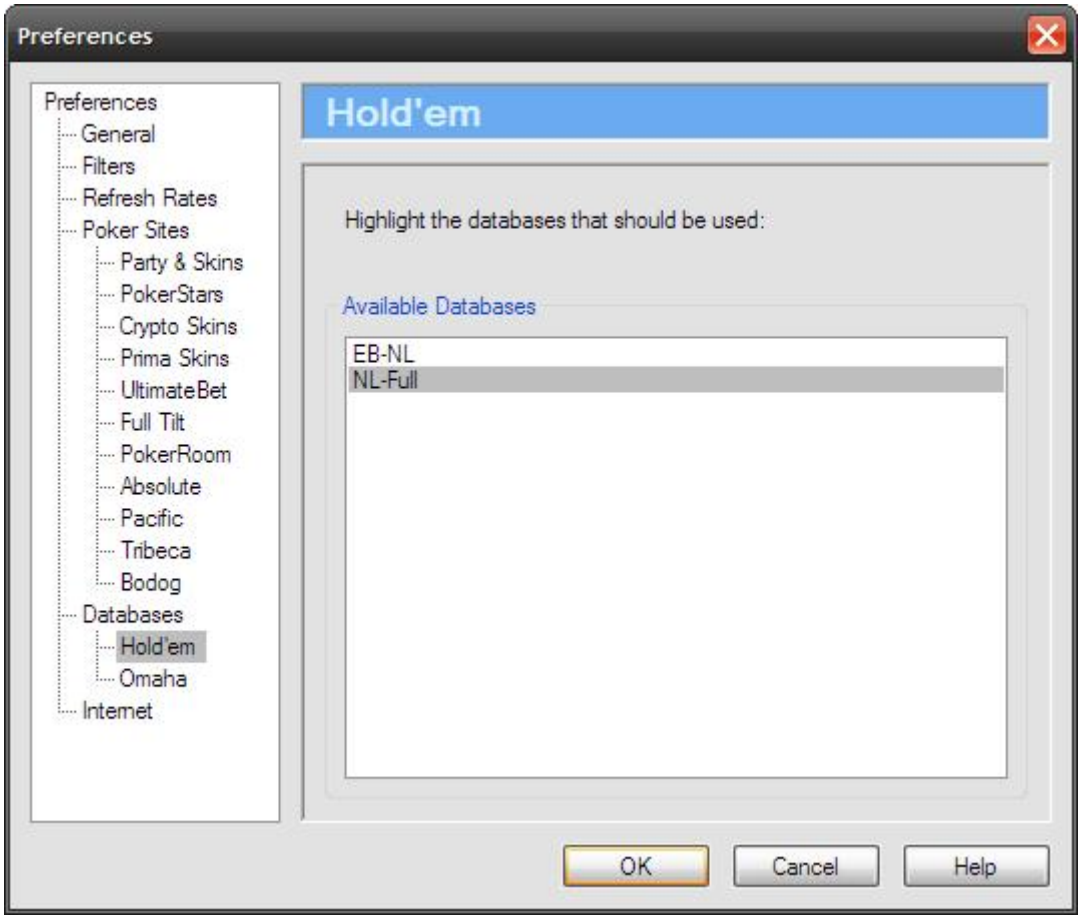

Вы должны указать базу данных PokerTracker, которую PokerAce должен использовать, чтобы найти статистику. Конечно, вы должны выбрать все базы данных, содержащие статистику на игроков данного лимита. Базы данных, которые не имеют подходящих данных, должны быть деактивированы, чтобы гарантировать более быструю работу. Повторное нажатие на название базы данных убирает её из списка.

Раздел «Internet»

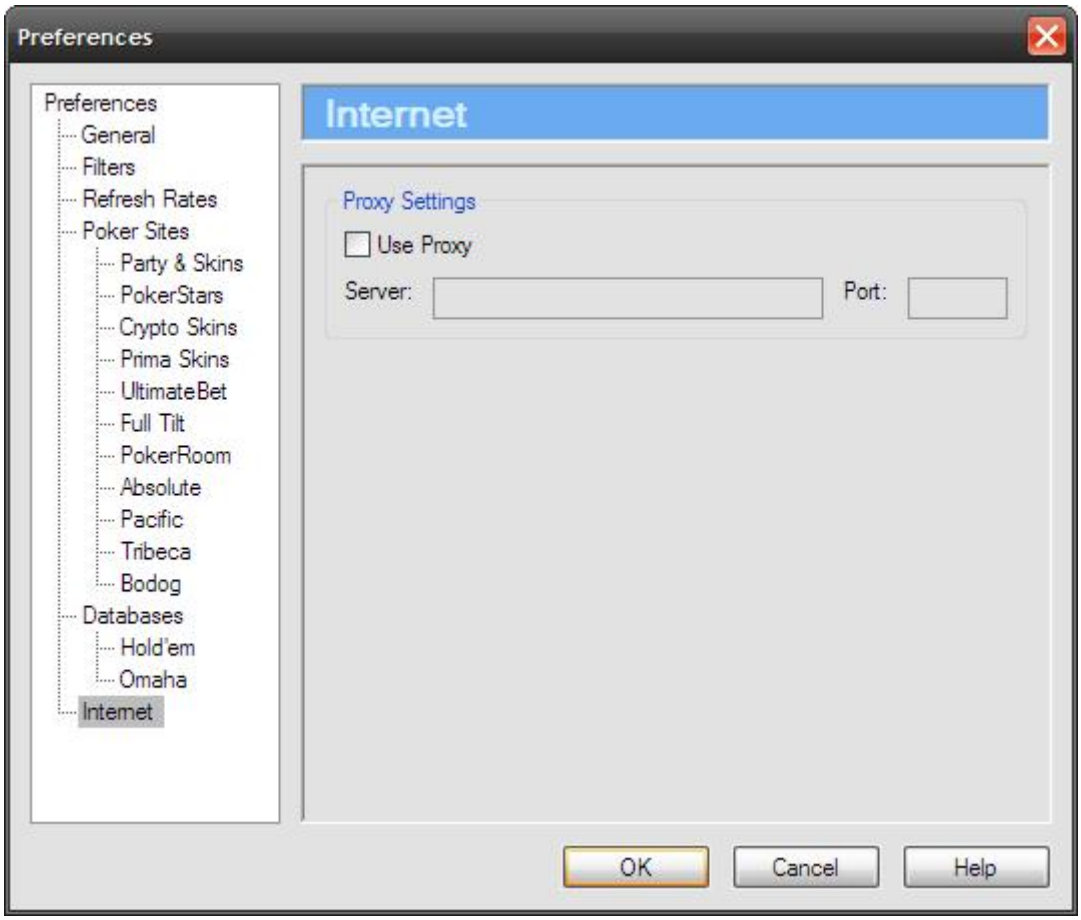

Если вы используете прокси-сервер, то вам необходимо ввести адрес и порт вашего прокси-сервера. PAH не поддерживает прокси-сервер, имеющую пароль.

Настройка выводимой статистики на стол

Для того, чтобы вам настроить статистику, выводимую на покерный стол, вам необходимо зайти в «Options -> Layout Manager».

Откроется окно, и в нём вы сможете настроить внешний выводимой статистики на стол вид по своему усмотрению. Давайте рассмотрим основные функции «Layout Manager», предполагая, что вы заранее загрузили готовую настройку с сайта PAH.

Добавим новый показатель – «Won at Showdown» (процент выигранных на вскрытии рук). Для этого необходимо совершить следующие действия:

1. Откройте Layout Manager с помощью «Options -> Layout Manager» и выберете покерный сайт и размер стола (в нашем примере это PartyPoker и **6макс**).

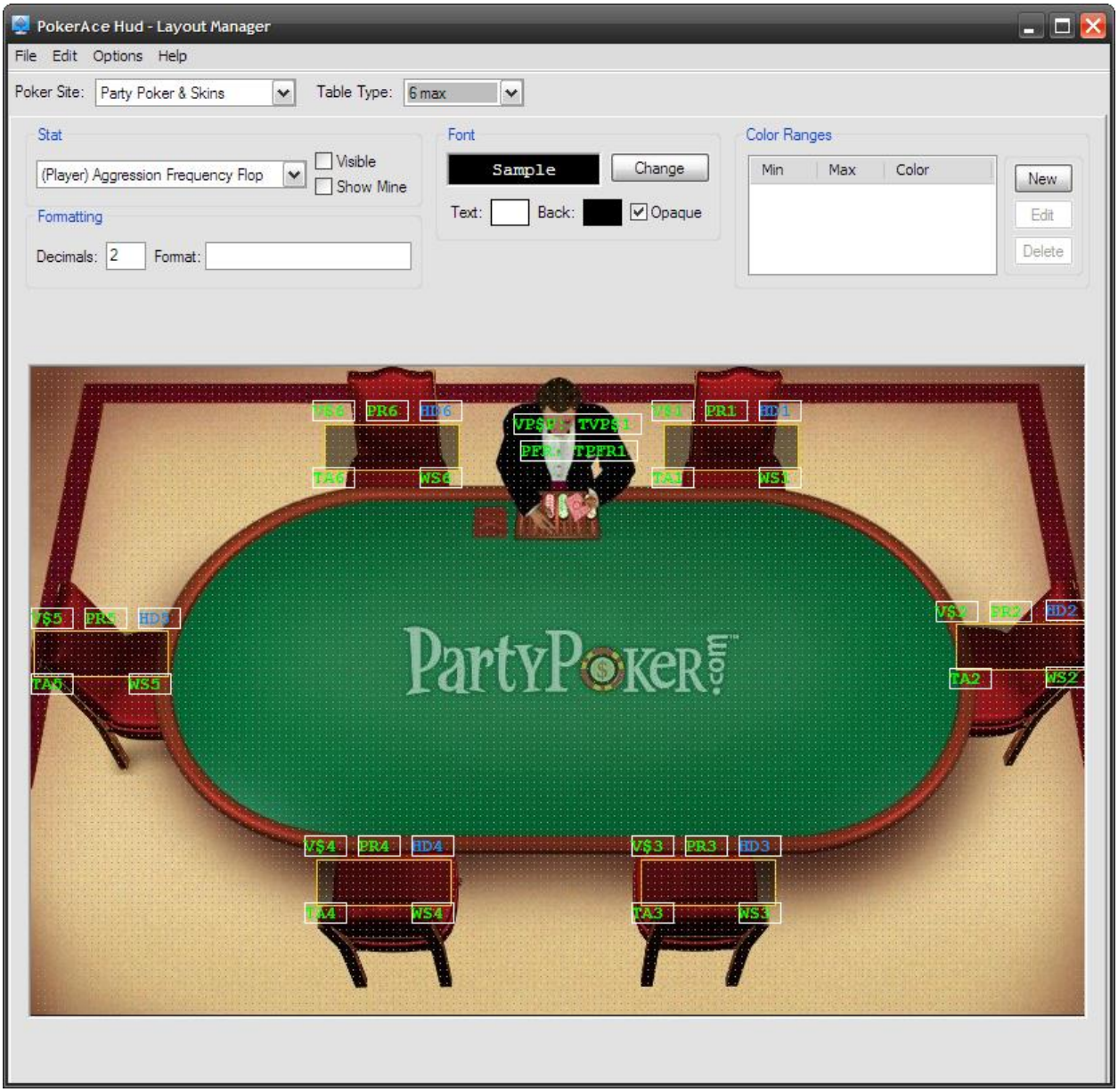

2. Выберете показатель «(Player) Won at Showdown» из «Stat list» и включите опцию «Visible».

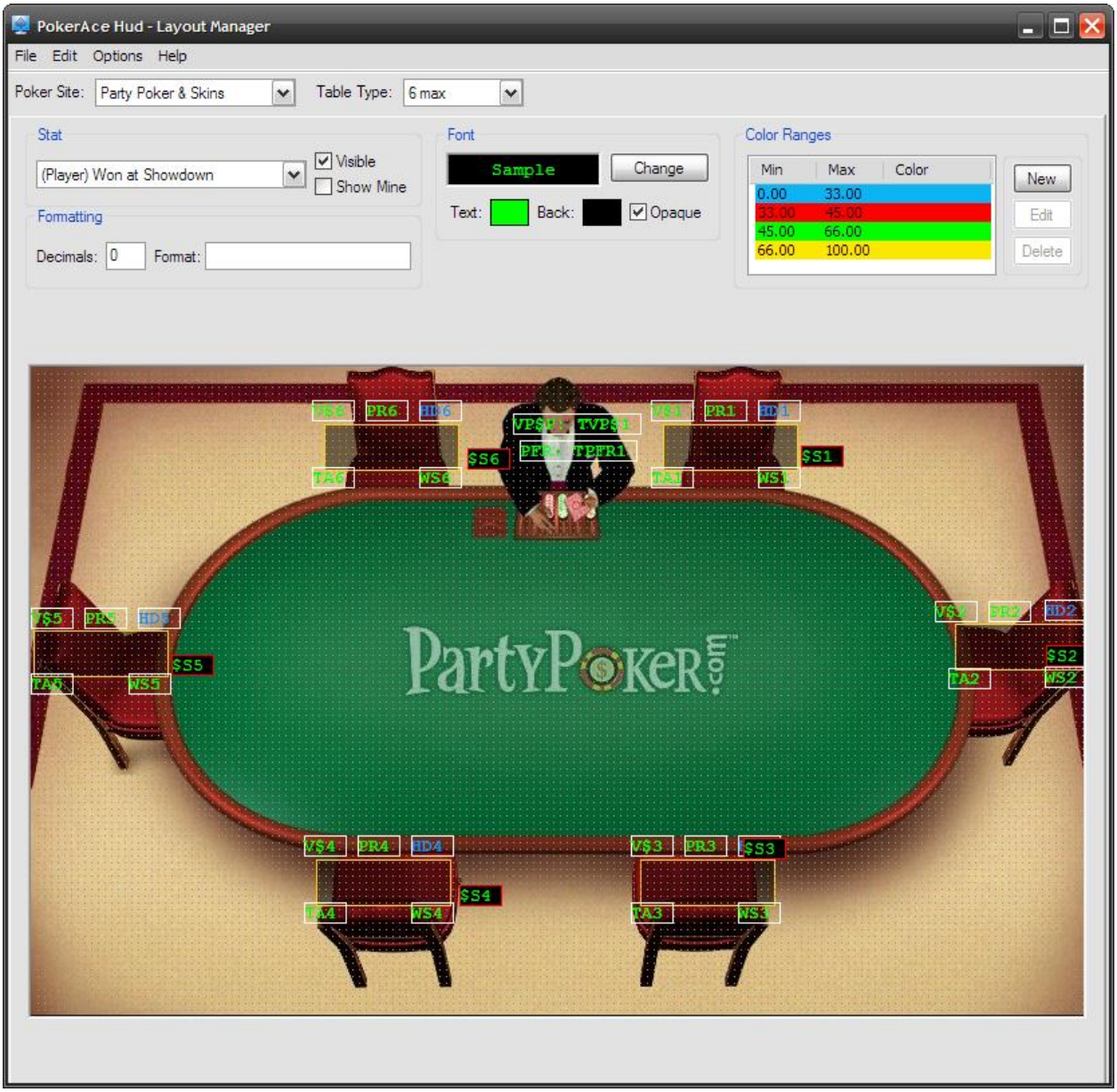

3. Сейчас показатели все ещё разбросаны по столу. Чтобы поместить их в нужное место, перетащите показатель мышкой к любому игроку, а затем выберете «Edit -> Duplicate Player Seat». Это позволит вам копировать положение показателя для остальных игроков. Выберете «Player1» как игрока для копирования и игроков со 2 по 6 для заполнения и нажмите **OK**, для подтверждения. Теперь возле каждого игрока появился наш показатель в установленном вами месте (смотри рисунок на следующей странице).
4. Чтобы сделать показатель «Won at Showdown» прозрачным, уберите галочку у опции «Opaque».

Теперь ваш стол должен выглядеть следующим образом:

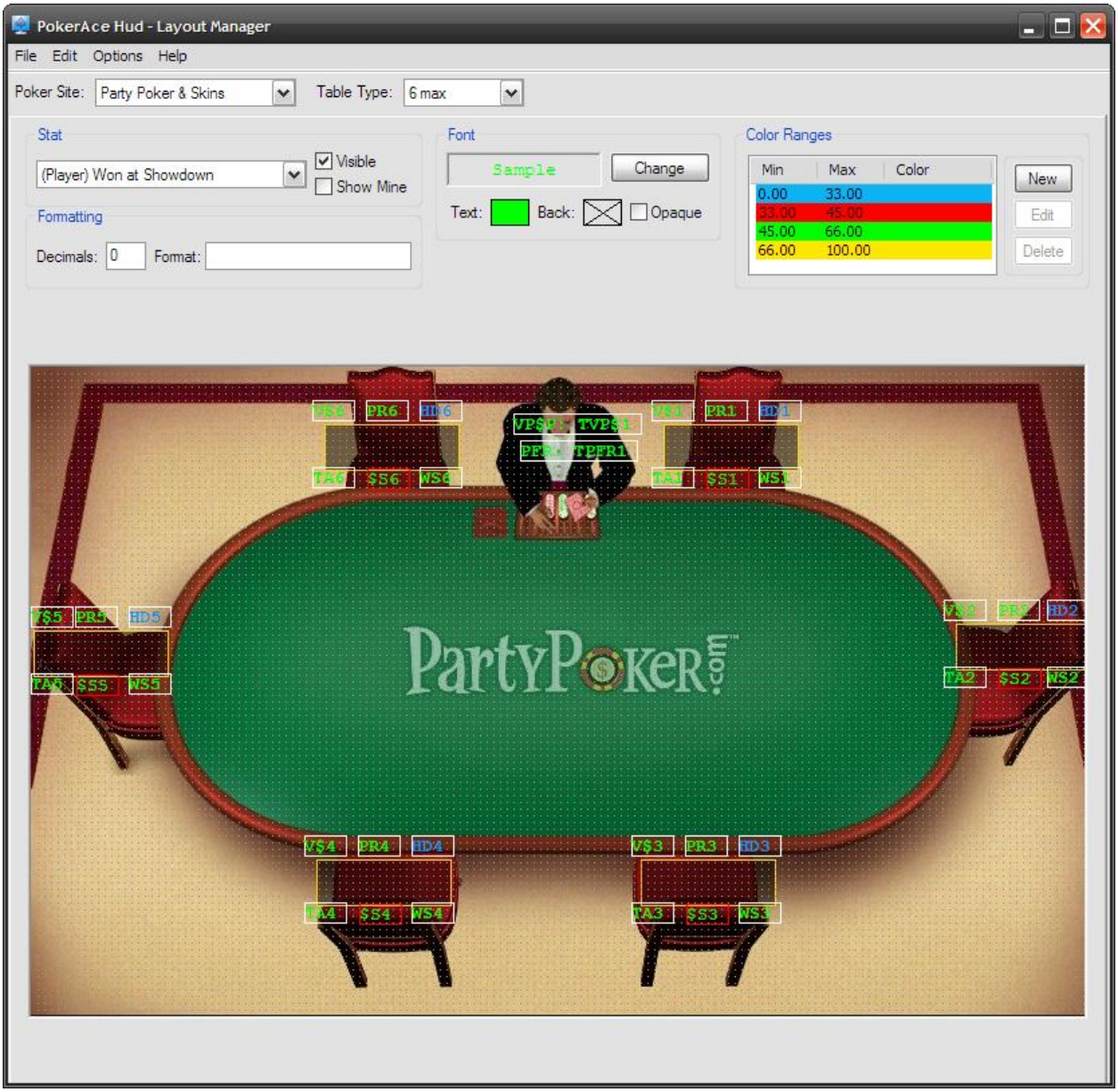

5. Теперь вам лишь осталось выбрать цвета для различных показателей. В нашей настройке вы можете выбрать между красным, оранжевым, желтым и зеленым. Этот показатель может быть разделен на три диапазона цвета: красный, для оппонентов, которые выигрывают при вскрытие чаще обычного, желтый, для тех, кто выигрывает при вскрытие не чаще и не меньше обычного, и зеленый, для тех, кто выигрывает при вскрытие меньше обычного.

Для того, чтобы применить разделение по цвету, для начала удалите стандартное группирование, выделив диапазоны и нажав «Delete». Для создания новых диапазонов, нажмите на «New» и добавьте минимальное и максимальное значение в необходимые поля и выберете нужные цвета. Результат должен быть похож на наш рисунок на следующей странице:

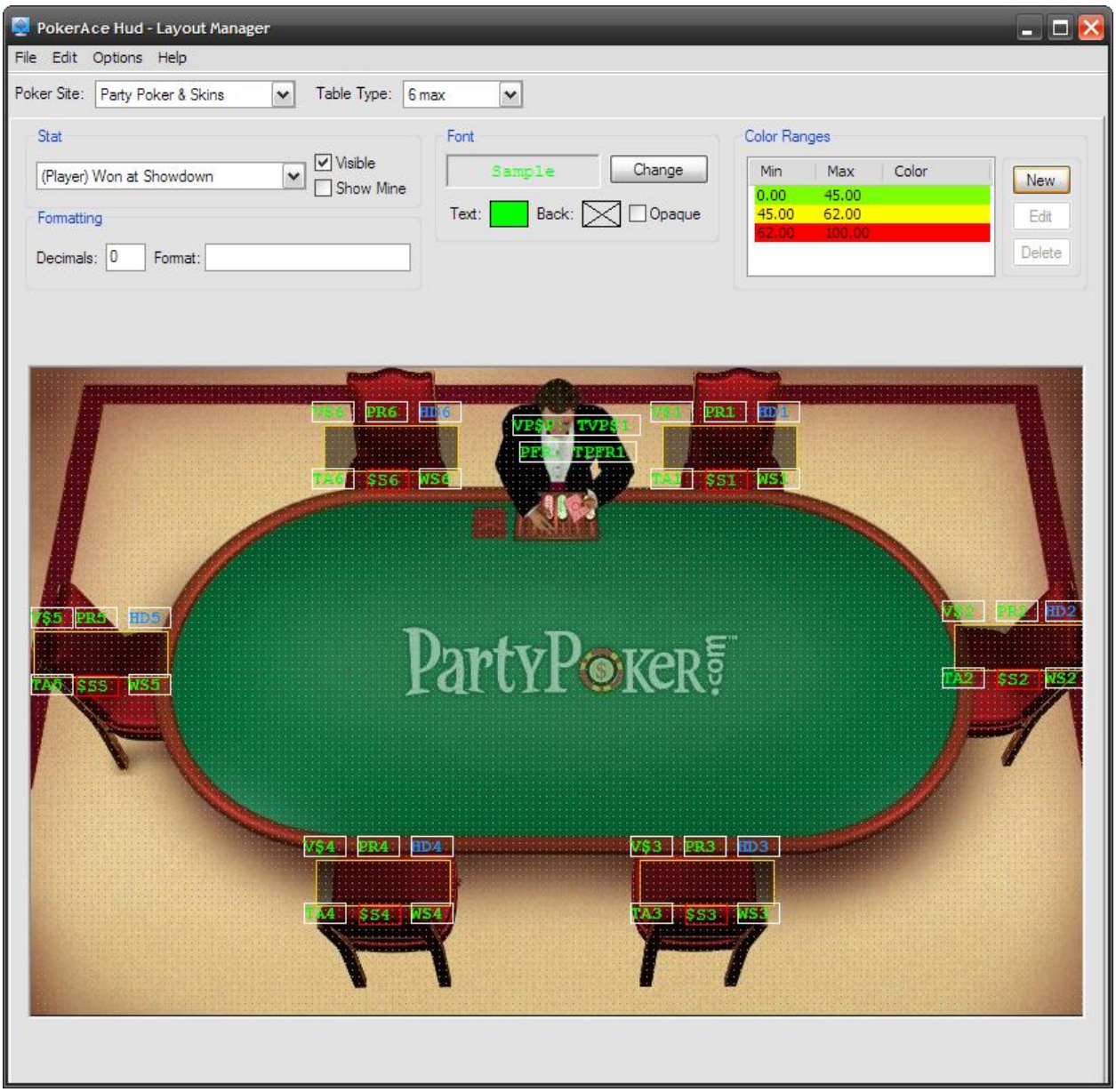

6. Теперь новый показатель установлен. Для улучшения удобочитаемости рекомендуется выделить показатели жирным шрифтом «Bold». Для этого нажмите «Change» в окне настроек шрифта «Font» и выберите нужный вам шрифт и его начертание.

«File -> Save» сохранит ваши настройки, а «File -> Close» поможет выйти из Layout Manager.

Функции «Layout Manager»

Давайте рассмотрим более подробно функции Layout Manager.

Меню «File»

«Save» – сохраняет изменения

«Import» – импортирует *.pah файл (файл с настроенной статистикой).

«Export» – экспортирует ваши настройки в файл *.pah.

«Close» – закрывает Layout Manager, отменяя все изменения.

Меню «Edit»

«Configure Pop Up Stats» (настройка всплывающей статистики) – Открывает диалоговое окно для настройки статистики, которую вы будете видеть, когда нажимаете левой кнопкой на имя игрока.

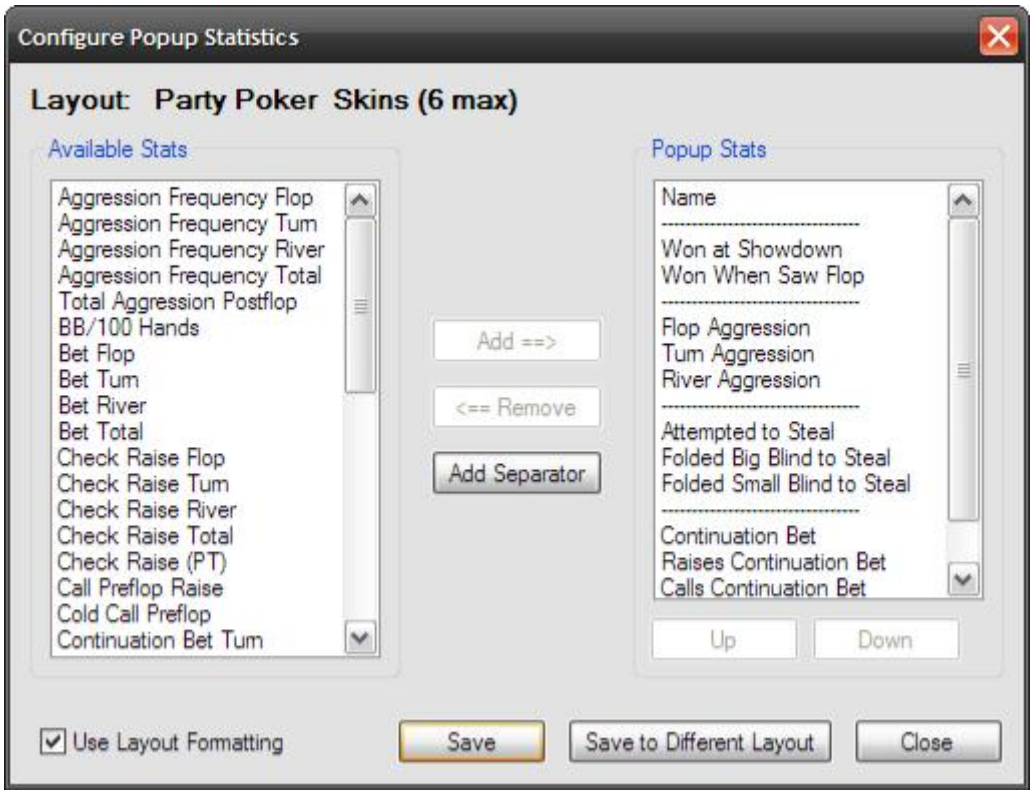

Список слева показывает все доступные статистические показатели, а список справа – все, которые будут выводится на экран. Выделив показатель и нажав «Add==>» или «<==Remove», вы соответственно добавите или уберете его из отображаемого на экране списка. «Add Seperator» добавит разделительную линию между показателями. Показатели могут быть отсортированы с помощью кнопок «Up» и «Down». Опция «Use Layout Formatting» делает формат статистики такой же, какая и у данной настройки. Кнопка «Save» сохраняет конфигурацию. Кнопка «Close» закроет все без сохранения.

«Global Copy Font» – Применяет текущий формат шрифта ко всей статистике. Применяется ко всем настройкам, а не только к текущему.

«Global Copy Decimal» – Тоже самое, что и «Global Copy Font», но только для десятичных значений. Применяется ко всем настройкам.

«Duplicate Player Seat» – Данная опция позволяет вам копировать расположение статистики одного игрока для другого.

«Duplicate Layout» – Позволяет копировать все настройки по выводу статистики на экран. Сначала, выберите расположение, которое вы хотите скопировать и затем расположение, которое его заменит.

Меню «Options»

«Grid» – Отображает на экране сетку, для удобства настройки позиции статистики.

«Snap to Grid» – Выравнивает статистику четко по сетке.

Меню «Poker Site»

Для разных покерных сайтов, типов и размеров столов, PokerAce использует разные настройки. Здесь вы можете выбрать какую настройку использовать.

«Poker Site» – Название покерного клиента для данной настройки.

«Table Type» – Тип и размер стола для данной настройки.

Меню «Stat»

Здесь вы можете выбрать ту статистику, с которой хотите работать.

«Visible» – Данная опция позволяет сделать показатель видимым/доступным. Если она(опция) отключена, то статистика не будет выводится на стол.

«Show Mine» – Включив эту опцию, вы сможете видеть свою собственную статистику. Заметьте, что ваше статистика не будет отображаться так же, как статистика ваших оппонентов, и вы должны самостоятельно расположить её на столе. К сожалению, PAH не позволяет отображать её так же просто, как на соперников. Вы имеете доступ только к всплывающей статистике, или вам её придется расположить по-своему.

Меню «Formatting»

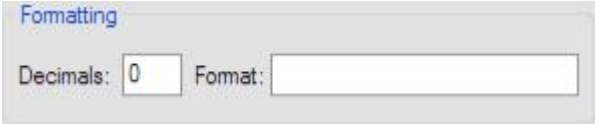

«Decimals» – Данная опция указывает на число знаков, после запятой у данного показателя.

«Format» – Здесь вы можете ввести какой-либо текст, который будет отображаться перед данным показателем. В настройках, которые вы скачали, некоторые показатели отображены таким образом.

Меню «Font»

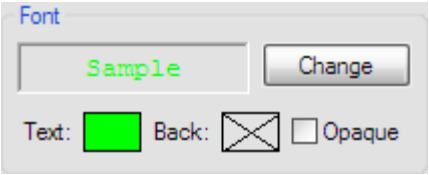

«Change» – Эта опция позволит вам изменить шрифт так, как и в любой другой программе.

Нажав на цветное поле рядом с надписью «Text», вы сможете выбрать любой цвет для данной статистики. Настройки в диапазоне цветов отменяют эти изменения.

«Opaque» – Выключение этой опции делает статистику прозрачной. Если включена эта опция, вы можете выбрать цвет фона.

Меню «Color Ranges»

Здесь вы можете присвоить статистике разный диапазон цветов, в зависимости от данных значений

«New» – Создает новый диапазон содержащий минимум, максимум и цвет.

«Edit» – Позволяет изменить существующий диапазон.

«Delete» – Удаляет выделенный диапазон.

Стол

Здесь вы сможете предварительно посмотреть на данную настройку. Нажимая на показатели и передвигая их, вы сможете расположить их как вам удобно.

Mucked Hands

Одна из отличительных черт PAH – это возможность каждый раз отображать скинутые и не показанные руки. Вы сможете посмотреть на руку соперника, которую не показывает клиент, но которая сохраняется в истории рук. Так вы сможете сэкономить себе время и не смотреть историю рук, если захотите посмотреть, что именно было у оппонента. Вы можете активировать и поставить на нужное вам место «спрятанные» руки так же, как и любой другой показатель в Layout Manager. Для корректного отображения «спрятанных» рук, вы должны правильно указать директорию покерного клиента.

Показатели и их значения

Далее вы увидите полный список всех показателей, которые может отображать PokerAce, а так же их краткое описание.

«(Player) Aggression Frequency Flop / Turn / River / Total» – Этот показатель отображает процент сделанных игроком ставок и рейзов в отдельном раунде или во всех сразу. Показатель высчитывается по следующей формуле: (Raises+ Bets)/(Raises+Bets+Calls+ Folds).

«(Player) Flop / Turn / River / Total Postflop Aggresion» – Данный показатель отображает отношение между агрессивными и пассивными действиями игрока в одном или всех постфлопных раундах торговли. Формула следующая: (%raise+%bet)/%call.

«(Player) Attempted To Steal» – Процент рук, в которых игрок пытался украсть блайнды из позиций батона или катоффа.

«(Player) BB/100 Hands» – Выигрыш игрока в больших ставках на сто рук.

«(Player) Bet Flop / Turn / River / Total» – Процент сделанных ставок после чека в одном, или всех раундах торговли.

«(Player) Check Raise Flop / Turn / River / Total» – Процент чек-рейзов после чека в одном или всех постфлопных раундах. Формула: **C**heck-raises/**C**hecks.

«(Player) Check Raise» – Общий процент чек-рейзов. Менее точен, чем предыдущий, т.к. он использует следующую формулу: **C**heck-raises/sum of all actions.

«(Player) Call Preflop Raise» – Процент ответа коллом на рейзы на префлопе, вне зависимости от того, были ли вложены деньги в банк или нет.

«(Player) Cold Call Preflop» – Процент холодных коллов.

«(Player) Continuation Bet» – Процент сделанных продолженных ставок.

«(Player) Raises Continuation Bet» – Процент рейзов в ответ на продолженную ставку.

«(Player) Folds Continuation Bet» – Процент фолдов в ответ на продолженную ставку.

«(Player) Calls Continuation Bet» – Процент коллов в ответ на продолженную ставку.

«(Player) Continuation Bet Turn» – Процент продолженных ставок на тёрне, сделанных после рейза на префлопе и ставки на флопе.

«(Player) Folded Small Blind / Big Blind to Steal» – Процент фолдов против открывающих рейзов с катоффа или баттона.

«(Player) Fold To Flop / Turn / River Bet» – Процент рук, сброшенных на ставку в определенном раунде.

«(Player) Fold To Flop / Turn / River Raise» – Процент рук, сброшенных на рейз, при условии, что в банк были вложены деньги.

«(Player) Icon» – Отображает иконку из PokerTracker (Смотрите инструкцию к PT).

«(Player) Icon Description» – Показывает описание к иконке из PokerTracker.

«(Player) Name» – Показывает имя игрока.

«(Player) Net $Won» – Общее количество денег выигранных/проигранных игроком.

«(Player) Preflop Raise» – Процент рук, с которыми делался рейз на префлопе.

«(Player) Raise Flop / Turn / River / Total» – Процент рейзов против ставок во всех или определенном раунде.

«(Player) Total Hands» – Количество импортированных рук на данного игрока.

«(Player) Voluntarily Put $ In Pot» – Процент добровольно вложенных в банк денег на префлопе.

«(Player) Went to Showdown» – Процент рук, в которых дошли до вскрытия.

«(Player) Won at Showdown» – Процент рук, в которых при вскрытии был выигран банк.

«(Player) Won SD When Raise Turn» – Процент рук, в которых при вскрытие был выигран банк после рейза на тёрне.

«(Player) Won SD When Raise River» – Процент рук, в которых при вскрытие был выигран банк после рейза на ривере.

«(Player) Won When Saw Flop» – Процент рук, выигравших после просмотра флопа.

«(Table Avg) Voluntarily Put $ In Pot» – Средний VP$IP стола.

«(Table Avg) Preflop Raise» – Средний PFR стола.

«(Table Avg) Went To Showdown» – Средний « Went To Showdown» стола.

«(Table Avg) Won At Showdown» – Средний «Won At Showdown» стола.

«(Table Avg) BB/100 Hands» – Средний выигрыш на сто рук стола.

«(Table Avg) Pot Size» – Средний размер банка за одну руку.

«(Misc) Mucked Hands at Showdown» – Отображает «спрятанные» руки после вскрытия. PartyPoker скрывает проигранные

руки после вскрытия, но они все равно сохраняются в истории рук. Данная опция позволяет вам отображать «спрятанные» руки.

«(Misc) Showdown Information» – Отображает руки и карты на столе, сыгранных в предыдущей руке.

Необходимая статистика выводимая на стол

На покерный стол должна выводиться действительно нужная статистика, выделенная цветом, говорящим о её значении. Заметьте, что покерный клиент не даст вам много времени для размышления и принятия решения. Выводимая статистика должна упростить принятие решений, посредствам грамотного расположения и правильного выбора цвета показателей. Она не должна перегружать вас и делать принятие решение более сложным.

Хотя настройка выводимой статистика в PAH дело сугубо личное, вот несколько показателей, которые должны быть обязательно выведены на стол.

Стандартные показатели:

«(Player) Total Hands» – Общие число наигранных оппонентом рук показывает, насколько существенна вся остальная статистика. Если у вас только10 рук на игрока, то вы сможете оценить, лишь тенденцию игры вашего оппонента. После 100 рук большинство показателей становятся более существенными, а после 1000, они четко характеризуют игрока.

«(Player) Voluntarily Put $ In Pot» – VP$IP показывает какой процент от общего числа рук играет ваш оппонент. Этот показатель характеризует игрока как тайтового или лузового. В зависимости от варианта и размера стола различные показатели его статистики будут хорошими или плохими.

«(Player) Preflop Raise» – PFR% показывает процент рук, с которыми делался рейз на префлопе. Этот показатель является индикатором префлоп агрессии.

«(Player) Went to Showdown» – WSD% покажет вам, с каким количеством рук игрок, посмотревший на флоп, доходит до вскрытия. Этот показатель характеризует постфлоп игру как тайтовую или лузовую.

«(Player) Total Postflop Aggression» – Этот показатель дает вам соотношение агрессивных действий к пассивным во всех постфлоп раундах. Он показывает уровень агрессии на постфлопе.

Эти пять стандартных показателей дадут вам неплохое понимание основных черт игрока: насколько он тайтовый/лузовый или агрессивный/пассивный на префлопе и постфлопе. Поэтому эти данные должны отображаться у вас на столе.

Этих показателей, вполне достаточно для адекватной оценки игроков. Но желательно обращать внимание и на другие показатели, которые выводятся в «всплывающем» окне.

Эти интересные и полезные статистические данные включают в себя:

Индивидуальные «Aggression Factors» (факторы агрессии) на флопе, тёрне и ривере, для более детального понимания агрессии оппонента.

Показатели кражи/защиты блайндов: «Attempted to Steal, Folded Small Blind to Steal **и** Folded Big Blind to Steal». Они дают вам необходимую информацию по диапазону рук, с которым оппонент пытается украсть/защитить блайнды, и позволяет вам подстроить под него свой собственный диапазон играемых рук.

«Continuation Bet» – показывает, насколько серьезно следует воспринимать ставку оппонента на флопе.

Выбор показателей произволен. Главное – это делать заметки на игроков, чья статистика вам наиболее интересна, пока вы играете. И затем сочетать их с показателями на столе или «всплывающими» показателями.

Поиск неисправностей

Кто мне поможет в решении проблем?

Если у вас возникли проблемы при использовании PokerAce HUD, есть несколько путей решения проблемы: проверьте, что все сделанные вами настройки верны, и что вы имеете последнюю версию PAH. Далее вы должны прочитать FAQ в данном разделе, здесь описываю наиболее общие проблемы и их решения. Используйте кнопку поиска в вашем браузере, дабы найти слова, связанные с вашей проблемой.

Если вы так и не нашли решения, проверьте форум PokerAce HUD (на английском языке) и используйте функцию поиска здесь: http://www.PokerAcesoftware.com/forums/

Если вы так и не разобрались, создайте новый топик в техническом форуме. Выберете информативное название темы и напишите всю информацию по вашей проблеме в сообщении: Когда случилась ошибка? Какую функцию вы использовали, когда это случилось? Изменяли ли вы каким-либо образом вашу систему? Какой был текст у ошибки?

Если ничего не помогло, вы можете связаться с тех. поддержкой PAH напрямую через почту или оставив сообщение на форуме. Они дружелюбны, компетентны и быстры: support@PokerAcesoftware.com

Известные проблемы и их решения

Проблема: Статистика не отображается в нужном месте на коротких столах.

Решение: Вы должны пометить столы как SH в PokerAce HUD. Для того чтобы это сделать либо нажмите правой кнопкой на названии стола в списке в главном окне PAH и выберете «Treat Table as 6 max», или же включите опцию «Default Qualifying Tables to 6 Max». Сделать это можно здесь: «Preferences -> Poker Sites -> Party & Skins».

Проблема: Хотя в базе(ах) достаточно рук на оппонента, отображается лишь честь или вообще ничего.

Решение: Проверьте, чтобы данные не были заблокированы каким-либо фильтром. Откройте «Preferences -> Filters» и отключите все фильтры, особенно «Show Stats from Current Limit only» и «Show Stats from current Session only».

Проблема: «Mucked Hand» (спрятанные руки) не отображаются.

Решение: Проверьте, что вы правильно указали директорию PartyPoker. Зайдите в «Preferences -> Pokersites -> Party & Skins», например «..PartyGamingPartyPoker».

Проблема: Показатели отображаются лишь на части столов или показатели обновляются слишком медленно.

Решение: Это говорит о том, что РАН перегружен. Включите кэширование в «Preferences -> Databases». Также проверьте, что подключены только действительно нужные базы данных: «Preferences -> Databases -> Holdem».

Перечень источников

1. Сайт: http://www.pokerstrategy.org.uk
2. Форум сайта TwoPlusTwo: http://forumserver.twoplustwo.com
3. Форум сайта CGM: http://forum.cgm.ru/
4. Сайт: http://www.pokertracker.com
5. Сайт: http://www.pokeracesoftware.com